



ด่วนที่สุด

บันทึกข้อความ

ส.ค.ค.

|        |         |
|--------|---------|
| เลขที่ | 38075   |
| วันที่ | 15/7/53 |

15.164

ส่วนราชการ สำนักนายกรัฐมนตรี สำนักงานปลัดสำนักนายกรัฐมนตรี โทร. ๐ ๒๒๘๒ ๕๓๗๖

ที่ นร ๐๑๐๑/ว ๑๕๕๐

วันที่ ๑๕ กันยายน ๒๕๕๓

เรื่อง รายงานความคืบหน้าการทบทวนระบบบริหารจัดการนมโรงเรียน ตามมติคณะรัฐมนตรี

๑) เรียน อธิบดีกรมประชาสัมพันธ์

ตามหนังสือสำนักนายกรัฐมนตรี ด่วนที่สุด ที่ นร ๐๑๐๑/ว ๓๓๗ ลงวันที่ ๒๔ กุมภาพันธ์ ๒๕๕๓ แจงมติคณะรัฐมนตรีเมื่อวันที่ ๑๖ กุมภาพันธ์ ๒๕๕๓ เรื่อง การทบทวนระบบบริหารจัดการนมโรงเรียน มาเพื่อโปรดทราบ ความละเอียดแจ้งแล้ว นั้น

บัดนี้ สำนักเลขาธิการคณะรัฐมนตรีแจ้งว่า กระทรวงเกษตรและสหกรณ์ได้เสนอรายงานความคืบหน้าการทบทวนระบบบริหารจัดการนมโรงเรียน ตามมติคณะรัฐมนตรีไปเพื่อดำเนินการ ซึ่งสำนักเลขาธิการคณะรัฐมนตรีได้นำเสนอคณะรัฐมนตรีทราบแล้วเมื่อวันที่ ๗ กันยายน ๒๕๕๓ รายละเอียดปรากฏตามสำเนาหนังสือสำนักเลขาธิการคณะรัฐมนตรี ด่วนที่สุด ที่ นร ๐๕๐๖/ว ๑๖๓ ลงวันที่ ๑๐ กันยายน ๒๕๕๓ ที่แนบมาพร้อมนี้

จึงเรียนมาเพื่อโปรดทราบ

(นายแอนง พิมวงษ์เสนีย์)

รองปลัดสำนักนายกรัฐมนตรี ปฏิบัติราชการแทน  
ปลัดสำนักนายกรัฐมนตรี

๒) เรียน ร.ป.ส. (นางกฤษณี)

สำนักนายกรัฐมนตรี แจ้งว่า กระทรวงเกษตรและสหกรณ์ได้เสนอรายงานความคืบหน้าการทบทวนระบบบริหารจัดการนมโรงเรียน ตามมติคณะรัฐมนตรีไปเพื่อดำเนินการ ซึ่งสำนักเลขาธิการคณะรัฐมนตรีได้นำเสนอคณะรัฐมนตรีทราบแล้วเมื่อวันที่ 7 ก.ย. 53 มาเพื่อโปรดทราบ

ในกรณี เห็นสมควรเรียนแจ้งให้ทราบทั่วกัน  
จึงเรียนมาเพื่อโปรดพิจารณาสั่งการ

(นายครองศักดิ์ ศรีทร)

ร.สนก.

16 ก.ย. 53

๓

- ดำเนินการตามแผน

(นางกฤษณี บัวสุวรรณ)

ร.ป.ส.

16 ก.ย. 2553

๔

ที่ นร 0201.01/ว 2083

เรียน หอ.สำนัก., ผอ.กองและ หัวหน้าหน่วยงาน  
เพื่อโปรดทราบ

(นายครองศักดิ์ ศรีทร)

ร.สนก.

17 ก.ย. 53

ร.ป.ส. (นางกฤษณี บัวสุวรรณ) 38075

# ด่วนที่สุด

ที่ นร ๐๕๐๖/ว ๑๖๓



|           |            |
|-----------|------------|
| คำสั่งงาน | พ.ร.บ. ๕๖  |
| เลขที่    | ๑๓ ก. ๒ ๕๓ |
| วันที่    | ๒๕.๑๐.๕๓   |
| เวลา      | ๒๑.๐๙ น.   |

สำนักเลขาธิการคณะรัฐมนตรี

ทำเนียบรัฐบาล ถนน ๑๐๓๐ กองกลาง

๑๐ กันยายน ๒๕๕๓

|        |            |
|--------|------------|
| เลขที่ |            |
| วันที่ | ๑๓ ก.ย. ๕๓ |
| เวลา   | ๒๑.๐๙ น.   |

เรื่อง รายงานความคืบหน้าการทบทวนระบบบริหารจัดการนมโรงเรียน ตามมติคณะรัฐมนตรี

เรียน ปลัดสำนักนายกรัฐมนตรี

อ้างถึง หนังสือสำนักเลขาธิการคณะรัฐมนตรี ด่วนที่สุด ที่ นร ๐๕๐๖/ว ๕๖ ลงวันที่ ๑๔ กุมภาพันธ์ ๒๕๕๓

สิ่งที่ส่งมาด้วย สำเนาหนังสือกระทรวงเกษตรและสหกรณ์ ด่วนที่สุด ที่ กษ ๑๕๐๓/๖๓๐๖ ลงวันที่ ๗ กันยายน ๒๕๕๓

ตามที่ได้แจ้งมติคณะรัฐมนตรี (๑๖ กุมภาพันธ์ ๒๕๕๓) เกี่ยวกับเรื่อง การทบทวนระบบบริหารจัดการนมโรงเรียน มาเพื่อทราบ ความละเอียดแจ้งแล้ว นั้น

กระทรวงเกษตรและสหกรณ์ได้เสนอรายงานความคืบหน้าการทบทวนระบบบริหารจัดการนมโรงเรียน ตามมติคณะรัฐมนตรี มาเพื่อดำเนินการ ความละเอียดปรากฏตามสำเนาหนังสือที่ส่งมาด้วยนี้

สำนักเลขาธิการคณะรัฐมนตรีได้นำเสนอคณะรัฐมนตรีทราบแล้วเมื่อวันที่ ๗ กันยายน ๒๕๕๓

จึงเรียนมาเพื่อโปรดทราบ

ขอแสดงความนับถือ

ส.ร. -

(นายสุรชัย ภูประเสริฐ)  
เลขาธิการคณะรัฐมนตรี

สำนักวิเคราะห์เรื่องเสนอคณะรัฐมนตรี

โทร. ๐ ๒๒๘๐ ๕๐๐๐ ต่อ ๓๒๕

โทรสาร ๐ ๒๒๘๐ ๕๐๖๔

[www.cabinet.thaigov.go.th](http://www.cabinet.thaigov.go.th)

(MSJ-09-14 : ๒๕๕๓)

นี้คือคุณซอง

(นายสมพงษ์ ธรรมกุล)  
นักจัดการงานทั่วไปอาวุโส

# ถ้วนที่ทุก

ที่ กษ ๑๙๐๓/๖๓๐๖



กระทรวงศึกษาธิการและสพทรมณ์  
ถนนราชดำเนินนอก กรุงเทพฯ ๑๐๒๐๐

๓) กันยายน ๒๕๕๓

เรื่อง รายงานความคืบหน้าการทบทวนระบบบริหารจัดการนมโรงเรียน ตามมติคณะรัฐมนตรี

เรียน เลขาธิการคณะรัฐมนตรี

อ้างถึง หนังสือสำนักเลขาธิการคณะรัฐมนตรีด่วนที่สุด ที่ นร ๐๕๐๖/๒๓๕๔๘ ลงวันที่ ๒๑ ธันวาคม ๒๕๕๒

- สิ่งที่ส่งมาด้วย ๑)หลักเกณฑ์ และแนวทางปฏิบัติโครงการอาหารเสริม (นม) โรงเรียน ภาคเรียนที่ ๑/๒๕๕๓  
๒)แนวทางการทบทวนระบบบริหารจัดการนมโรงเรียน ตามมติคณะรัฐมนตรี เมื่อวันที่ ๑๕ ธันวาคม ๒๕๕๒

ตามที่คณะรัฐมนตรีได้มีมติเห็นชอบในหลักการ เมื่อวันที่ ๑๕ ธันวาคม ๒๕๕๒ เรื่องการทบทวนระบบบริหารจัดการนมโรงเรียน ตามที่กระทรวงศึกษาธิการและสพทรมณ์เสนอ ส่วนการให้ทุกหน่วยงานที่ได้รับเงินอุดหนุนจากรัฐบาลเพื่อจัดซื้ออาหารเสริมนมโรงเรียน จัดซื้อจากองค์การส่งเสริมกิจการโคนมแห่งประเทศไทยซึ่งเป็นหน่วยงานของรัฐโดยวิธีกรณีพิเศษนั้น ให้คณะกรรมการพิจารณาสิทธิพิเศษของหน่วยงานและรัฐวิสาหกิจตามมติคณะรัฐมนตรีเมื่อวันที่ ๒๕ มีนาคม ๒๕๕๒ [เรื่องคณะกรรมการต่าง ๆ ที่คณะรัฐมนตรีแต่งตั้ง (กระทรวงการคลัง) ]รับไปพิจารณาประเด็นดังกล่าว แล้วดำเนินการต่อไปได้ ทั้งนี้ให้กระทรวงศึกษาธิการและสพทรมณ์รับความเห็นของกระทรวงพาณิชย์ สำนักงบประมาณและสำนักคณะกรรมการพัฒนาการเศรษฐกิจและสังคมแห่งชาติไปพิจารณาดำเนินการด้วย รายละเอียดตามหนังสือที่อ้างถึง นั้น

กระทรวงศึกษาธิการและสพทรมณ์ ขอเรียนว่า ได้ดำเนินการตามมติคณะรัฐมนตรี ดังนี้

๑. คณะกรรมการโคนมและผลิตภัณฑ์นม ได้แต่งตั้งคณะกรรมการบริหารจัดการโครงการอาหารเสริม (นม) โรงเรียน เพื่อทำหน้าที่เป็นคณะกรรมการกลาง ตามแนวทางที่เสนอต่อคณะรัฐมนตรี ตามคำสั่งคณะกรรมการโคนมและผลิตภัณฑ์นม ที่ ๗/๒๕๕๒ ลงวันที่ ๑๗ ธันวาคม ๒๕๕๒

๒. กระทรวงศึกษาธิการและสพทรมณ์ รับทราบมติคณะรัฐมนตรี เมื่อวันที่ ๑๖ กุมภาพันธ์ ๒๕๕๓ ซึ่งมีมติรับทราบ ผลการพิจารณาของ คณะกรรมการพิจารณาสิทธิพิเศษของหน่วยงาน และ

/รัฐวิสาหกิจ...

รัฐวิสาหกิจ ในการประชุม เมื่อวันที่ ๑๔ มกราคม ๒๕๕๓ ซึ่งมีมติเห็นชอบให้ทุกหน่วยงาน ที่ได้รับเงินอุดหนุนจากรัฐบาล เพื่อจัดซื้ออาหารเสริม (นม) โรงเรียน จัดซื้อจาก อ.ส.ค.โดยวิธีกรณีพิเศษ หรือที่เรียกชื่ออื่น ซึ่งมีวิธีการทำนองเดียวกันได้ ตามนัยระเบียบว่าด้วยการพัสดุที่หน่วยงานนั้น ๆ ถือปฏิบัติ ทั้งนี้ให้ อ.ส.ค. ได้รับสิทธิพิเศษดังกล่าวไม่เกินสิ้นเดือนกันยายน ๒๕๕๖

๓. คณะกรรมการโคนมและผลิตภัณฑ์นม ในการประชุม ครั้งที่ ๑/๒๕๕๓ เมื่อวันที่ ๙ เมษายน ๒๕๕๓ มีมติเห็นชอบหลักเกณฑ์ และแนวทางปฏิบัติโครงการอาหารเสริม (นม) โรงเรียน ภาคเรียน ที่ ๑/๒๕๕๓ ตามที่คณะอนุกรรมการบริหารจัดการโครงการอาหารเสริม (นม) โรงเรียน เสนอ เพื่อให้หน่วยงานที่เกี่ยวข้องถือปฏิบัติ ซึ่งมีสาระสำคัญ ได้แก่

๓.๑. หลักเกณฑ์การคัดเลือกผู้ประกอบการที่เข้าร่วมโครงการ

๓.๒ หลักเกณฑ์การจัดสรรสิทธิและพื้นที่จำหน่ายนมโรงเรียนให้กับผู้ประกอบการที่เข้าร่วมโครงการ

๓.๓ แนวปฏิบัติในการจัดซื้อนมโรงเรียนขององค์กรปกครองส่วนท้องถิ่น (อปท.) และโรงเรียนเอกชน

๓.๔ แนวปฏิบัติในการขนส่งและเก็บรักษานมโรงเรียน

๓.๕ มาตรการควบคุม กำกับ ดูแลการจำหน่ายนม ในโครงการอาหารเสริม (นม)

โรงเรียน

๓.๖ ราคาจัดซื้อนมโรงเรียน

สำหรับราคาจัดซื้อนมโรงเรียน ได้กำหนดให้ลดจากราคากลางเดิมที่กำหนดไว้ ตามมติคณะรัฐมนตรี เมื่อวันที่ ๑๓ พฤษภาคม ๒๕๕๒ โดยนมพาสเจอร์ไรส์ลดลงดูละ ๐.๒๐ บาท และนม ยู.เอช.ที.ลดลงดูละ/ซองละ ๐.๒๕ บาท ยกเว้นพื้นที่ ๔ จังหวัด ชายแดนภาคใต้ ได้แก่ จังหวัดนราธิวาส ปัตตานี ยะลา และ สงขลา เฉพาะ ๔ อำเภอได้แก่ อ.สะบ้าย้อย, นาทวี, เทพา และ จะนะ เฉพาะนม ยู.เอช.ที. ให้จัดซื้อในราคากลางเดิม เนื่องจากเป็นพื้นที่ที่มีระยะทางไกลจากโรงงานแปรรูปนม ยู.เอช.ที.มาก และมีความเสี่ยงในเรื่องการขนส่งสินค้า รายละเอียดหลักเกณฑ์และแนวทางปฏิบัติโดยละเอียด ปรากฏตามสิ่งที่ส่งมาด้วย

๔. ผลการดำเนินงาน

๔.๑ ได้คัดเลือกผู้ประกอบการที่เข้าร่วมโครงการอาหารเสริม (นม) โรงเรียน สำหรับภาคเรียนที่ ๑/๒๕๕๓ รวมทั้งสิ้น ๖๘ ราย

๔.๒ สามารถจัดสรรสิทธิและพื้นที่การจำหน่ายนมโรงเรียนในระดับพื้นที่จังหวัด ทั้ง ๗๖ จังหวัด โดยแยกประเภทผู้ซื้อเป็น อปท.จำนวน ๗,๔๕๑ แห่ง จำนวนนักเรียน ๖,๗๑๒,๗๓๗ คน

/และเป็น...

และเป็นโรงเรียนเอกชนสังกัด สช. จำนวนนักเรียน ๑,๔๑๑,๔๕๐ คน

๕.๓ ผู้ประกอบการบางรายไม่ปฏิบัติตามหลักเกณฑ์และแนวทางปฏิบัติที่คณะกรรมการบริหารโครงการอาหารเสริม (นม) โรงเรียน กำหนด ในช่วงแรก เช่น จำหน่ายในพื้นที่ที่ไม่ได้รับจัดสรร ส่งผลให้ผู้ประกอบการที่ได้รับจัดสรรเดือนก่อน ไม่สามารถจำหน่ายได้ ตามข้อตกลงการรับชื้อนํ้านมดิบกับเกษตรกร เป็นต้น ทั้งนี้ ได้แก้ไขปัญหโดยแต่งตั้งคณะทำงานเฉพาะกิจ ซึ่งมีผู้แทนจากองค์กรเกษตรกรและผู้ประกอบการ ประชุมหารือกันทุก ๑๕ วัน เพื่อประชุมหารือแก้ไขปัญหให้กับผู้ประกอบการที่ได้รับความเดือดร้อน รวมทั้งแก้ไขปัญหข้อร้องเรียนของหน่วยงานผู้ซื้อด้วย ทำให้ปัญหบรรเทา

#### ๕. ปัญหาอุปสรรคและแนวทางแก้ไข

๕.๑ ผู้ประกอบการบางรายไม่ปฏิบัติตามหลักเกณฑ์และแนวทางปฏิบัติที่คณะกรรมการบริหารโครงการอาหารเสริม (นม) โรงเรียน กำหนด ในช่วงแรก เช่น จำหน่ายในพื้นที่ที่ไม่ได้รับจัดสรร ส่งผลให้ผู้ประกอบการที่ได้รับจัดสรรเดือนก่อน ไม่สามารถจำหน่ายได้ ตามข้อตกลงการรับชื้อนํ้านมดิบกับเกษตรกร เป็นต้น ทั้งนี้ ได้แก้ไขปัญหโดยแต่งตั้งคณะทำงานเฉพาะกิจ ซึ่งมีผู้แทนจากองค์กรเกษตรกรและผู้ประกอบการ ประชุมหารือกันทุก ๑๕ วัน เพื่อประชุมหารือแก้ไขปัญหให้กับผู้ประกอบการที่ได้รับความเดือดร้อน รวมทั้งแก้ไขปัญหข้อร้องเรียนของหน่วยงานผู้ซื้อด้วย ทำให้ปัญหบรรเทา

๕.๒ สำนักงบประมาณได้จัดสรรงบประมาณอาหารเสริม (นม) ให้แก่เด็กนักเรียนก่อนวัยเรียนถึงชั้นประถมศึกษาปีที่ ๖ ในปี ๒๕๕๓ คนละ ๗.- บาทต่อวัน โดยให้ อปท.เป็นระยะเวลา ๒๖๐ วัน และโรงเรียนเอกชน ๒๓๐ วัน ในขณะที่ราคาจำหน่ายนมโรงเรียนที่คณะกรรมการบริหารโครงการอาหารเสริม (นม) โรงเรียนกำหนด สำหรับนมพาสเจอร์ไรส์ ถุงละ ๖.๐๖ บาท และนม ยู.เอช.ที. กล่องละ ๗.๓๐ บาท ยกเว้น ๕ จังหวัดชายแดนภาคใต้ จำหน่ายตามราคากลาง สำหรับนมพาสเจอร์ไรส์ ถุงละ ๖.๒๖ บาท และนม ยู.เอช.ที. กล่องละ ๗.๕๕ บาท จึงส่งผลกระทบต่อ อปท. และโรงเรียนเอกชนที่มีความประสงค์จะจัดซื้อเป็นนม ยู.เอช.ที.เพียงอย่างเดียว เนื่องจากปัญหาระยะทางไกล การขนส่งไม่สะดวก หรือโรงเรียนไม่มีอุปกรณ์ หรือบุคลากรที่จะดูแลการจัดเก็บรักษานมพาสเจอร์ไรส์ที่ต้องเก็บในที่อุณหภูมิต่ำ ดังนั้น อปท. และโรงเรียนเอกชนดังกล่าว จึงประสบปัญหามีงบประมาณไม่เพียงพอที่จะจัดซื้อเป็นนม ยู.เอช.ที.เพียงอย่างเดียวตามระยะเวลาที่กำหนดได้

คณะทำงานเฉพาะกิจได้แก้ไขปัญหโดยให้ผู้ประกอบการที่ได้รับจัดสรรในพื้นที่โรงเรียนดังกล่าว จำหน่ายนม ยู.เอช.ที.ควบคู่กับนมพาสเจอร์ไรส์ โดยจัดสัดส่วนเป็นนม ยู.เอช.ที.เป็นหลักประมาณ ร้อยละ ๗๕ ส่วนที่เหลือประมาณ ร้อยละ ๒๕ เป็นนมพาสเจอร์ไรส์ เพื่อให้สอดคล้องกับงบประมาณที่ อปท.หรือโรงเรียน ได้รับจัดสรร คนละ ๗.- บาท และให้ผู้ประกอบการประสานกับทางโรงเรียนในการกำหนดช่วงเวลาการจัดส่งนมพาสเจอร์ไรส์ให้เหมาะสม และไม่เป็นการกีดกันทางโรงเรียนในการเก็บรักษา และดูแลผลิตภัณฑ์นม

๕.๓ เพื่อเป็นการแก้ไขปัญหาด้านคุณภาพนมโรงเรียน ซึ่งเป็นวัตถุประสงค์หลักของ

/การบริหาร...

การบริหารจัดการโครงการอาหารเสริม (นม) โรงเรียน คณะกรรมการโคนมและผลิตภัณฑ์นมได้มีคำสั่ง  
แต่งตั้งคณะกรรมการกำกับ ดูแลคุณภาพนมโรงเรียน โดยมีสาขาวิชาการคณะกรรมการอาหารและยา  
เป็นประธานอนุกรรมการ เพื่อทำหน้าที่กำกับ ดูแลคุณภาพนมโรงเรียนทั้งระบบ ตั้งแต่เริ่มต้นกระบวนการ  
ผลิต จนถึงการจัดส่งให้กับเด็กนักเรียนได้บริโภค

จึงเรียนมาเพื่อโปรดทราบ และนำเสนอคณะรัฐมนตรีเพื่อทราบต่อไปด้วย

ขอแสดงความนับถือ



(นายธีระ วิษิตมานนท์)

รัฐมนตรีว่าการกระทรวงเกษตรและสหกรณ์

สำเนาถูกต้อง

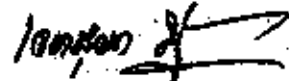

(นางเจตนา บุญบรรดา)

นักวิเคราะห์นโยบายและแผนชำนาญการ

องค์การส่งเสริมกิจการโคนมแห่งประเทศไทย

โทร.๐-๒๕๖๘-๒๕๗๕-๖

โทร.๐-๒๕๖๘-๒๕๗๓

ไปรษณีย์อิเล็กทรอนิกส์ : [policy.bkk@dpo.go.th](mailto:policy.bkk@dpo.go.th)

หลักเกณฑ์และแนวทางปฏิบัติโครงการอาหารเสริม (นม) โรงเรียน  
สำหรับภาคเรียนที่ 1/2553

1. หลักเกณฑ์การคัดเลือกผู้ประกอบการที่เข้าร่วมโครงการ

- 1.1 มีใบอนุญาตประกอบกิจการโรงงาน
- 1.2 มีใบอนุญาตผลิตอาหาร
- 1.3 มีใบสำคัญการขึ้นทะเบียนค้ารับอาหาร
- 1.4 มีใบรับรองการผ่านเกณฑ์และวิธีการผลิตที่ดี (G.M.P.) จาก อ.ย. และต้องมีผลการตรวจสถานที่ผลิตอาหารที่ผ่านตามหลักเกณฑ์และวิธีการผลิตที่ดีในระยะเวลา 12 เดือน
- 1.5 มีหนังสือรับรองการซื้อขายน้ำนมดิบระหว่างแหล่งน้ำนมดิบกับผู้ประกอบการที่เป็นปัจจุบัน (MOU) และต้องรับซื้อตลอด 365 วัน ความราคา และมาตรฐานการรับซื้อน้ำนมดิบที่คณะกรรมการโคนมและผลิตภัณฑ์นมกำหนด
- 1.6 ไม่มีหนี้สินติดค้างชำระค่าน้ำนมดิบกับเกษตรกรหรือสถาบันเกษตรกรเกินกำหนดวงวงชำระเงินที่ตกลงกันได้
- 1.7 เป็นผู้ทำการผลิตเอง ไม่จ้างผู้ประกอบการอื่นผลิต หรือบริหารจัดการผลิตแทน ยกเว้นการจ้างผลิตนม ยู.เอช.ที.ของผู้ที่มีสัญญาขายนมพาสเจอร์ไรส์เป็นหลัก ในกรณีปริมาณนมดิบมากกว่าสัญญาจำหน่ายนมพาสเจอร์ไรส์ หรือ กรณีปิดภาคเรียน

2. หลักเกณฑ์การจัดสรรสิทธิ และพื้นที่จำหน่ายนมโรงเรียนให้กับผู้ประกอบการที่เข้าร่วมโครงการ

- 2.1 จัดสรรตามปริมาณน้ำนมดิบที่ทำ MOU กับกรมส่งเสริมสหกรณ์ (เฉพาะ MOU เพื่อโครงการนมโรงเรียน เท่านั้น) ซึ่งต้องสอดคล้องกับปริมาณน้ำนมดิบที่รับซื้อจริง
- 2.2 สำหรับปีงบประมาณ 2553 จะจัดสรรตาม MOU ปี 2552 - 2553 (1 ต.ค. 2552 ถึง 30 กันยายน 2553) ซึ่งดำเนินการไปก่อนแล้ว แต่ในปีงบประมาณต่อไป จะพิจารณาศักยภาพการผลิต ประสิทธิภาพการทำงานที่ผ่านมา และหลักเกณฑ์อื่น ๆ ที่คณะกรรมการกำหนด ก่อนการจัดทำ MOU เพื่อดำเนินการจัดสรรตาม MOU ใหม่ต่อไป
- 2.3 ปริมาณนมดิบรับซื้อทุก ๆ 1 ตัน/วัน จากจำนวนวันผลิตสัปดาห์ละ 7 วัน จะได้รับสิทธิการผลิตเพื่อจำหน่าย จำนวน 4,800 กูงหรือกล่อง/วัน (คำนวณน้ำหนักเป็นปริมาตรโดยหักด้วยค่า ถ.พ. และหักสูญเสีย 1 %) และจะได้รับสิทธิการจำหน่าย หรือส่งนมให้เด็กนักเรียนได้ดื่มสัปดาห์ละ 5 วัน ในจำนวน 6,720 กูงหรือกล่อง/วัน ซึ่งคิดเป็นจำนวนเด็กนักเรียนได้ดื่มจำนวน 6,720 คนวัน  
ดังนั้น ปริมาณนมดิบตาม MOU ปี 52 - 53 รวม 1,211 ตัน/วัน จะจัดสรรสิทธิจำหน่าย และส่งนมให้เด็กนักเรียนได้ดื่มจำนวน 8,137,920 คน ซึ่งใกล้เคียงกับจำนวนนักเรียนก่อนวัยเรียนถึงชั้น ป.6 ของโรงเรียนทุกสังกัดทั่วประเทศในปี 2553
- 2.4 เมื่อได้ตัวเลขจัดสรรสิทธิจำหน่ายหรือส่งนมให้เด็กนักเรียนของผู้ประกอบการแต่ละรายแล้ว จะจัดสรรพื้นที่การจำหน่าย หรือส่งนมให้เด็กนักเรียนในแต่ละพื้นที่ โดยมีเกณฑ์จัดสรร ลงในแต่ละจังหวัด ให้มีผู้ประกอบการไม่น้อยกว่า 2 ราย และจัดสรรกับผู้ประกอบการ โดยคำนึงถึงความเป็นธรรมในระยะทางขนส่ง

ทั้งนี้.....

บัญชีเอกสารแนบ

เรื่องรายงานความคืบหน้าการทบทวนระบบบริหารจัดการนมโรงเรียนตามมติคณะรัฐมนตรี

๑. หลักเกณฑ์และแนวทางปฏิบัติโครงการอาหารเสริม (นม) โรงเรียน สำหรับภาคเรียนที่ ๑/๒๕๕๓
๒. คู่มือแนวทางการทบทวนระบบบริหารจัดการนมโรงเรียน ตามมติคณะรัฐมนตรี วันที่ ๑๕ ธันวาคม ๒๕๕๓



2.5 เมื่อได้ดำเนินการจัดสรรสิทธิ และพื้นที่จำหน่าย หรือส่งนมให้เด็กนักเรียนได้ครบถ้วนทั่วประเทศแล้ว ให้จัดทำบัญชีรายชื่อผู้ประกอบการ และพื้นที่การส่งนม แจ้งองค์กรปกครองส่วนท้องถิ่น (อปท.) และโรงเรียนเอกชนทั่วประเทศ รวมทั้งผู้ประกอบการทราบ และดำเนินการจัดทำสัญญาซื้อขาย ระหว่าง อปท.หรือหน่วยจัดซื้อ กับ อ.ส.ค.หรือผู้ประกอบการที่ได้รับมอบอำนาจจาก อ.ส.ค.ต่อไป

ทั้งนี้ ผู้ประกอบการจะรับหนังสือมอบอำนาจจาก อ.ส.ค. พร้อมทั้งทำสัญญาค้ำประกัน หนังสือมอบอำนาจระหว่างผู้ประกอบการ กับ อ.ส.ค. โดยมีหนังสือค้ำประกันสัญญาทางธนาคาร หรือ หลักทรัพย์ค้ำประกัน หรือบุคคลค้ำประกัน มาวางไว้กับ อ.ส.ค. วงเงินไม่น้อยกว่าร้อยละ 5 ของมูลค่าสัญญา เพื่อเป็นหลักประกันการปฏิบัติตามสัญญา และเงื่อนไขที่ อ.ส.ค.และคณะกรรมการบริหารจัดการโครงการอาหารเสริม (นม) โรงเรียนกำหนด

3. แนวปฏิบัติในการจัดซื้อนมโรงเรียนของ องค์กรปกครองส่วนท้องถิ่น (อ.ป.ท.) และโรงเรียนเอกชน

3.1 อ.ส.ค. แจ้งบัญชีรายชื่อผู้ประกอบการ และพื้นที่การส่งนมโรงเรียนให้กับ อ.ป.ท. และโรงเรียนเอกชนทั่วประเทศ

3.2 อ.ส.ค. มีหนังสือมอบอำนาจให้กับผู้ประกอบการตามบัญชีรายชื่อ เพื่อติดต่อทำสัญญาซื้อขายกับ อ.ป.ท. และโรงเรียนเอกชน ในนาม อ.ส.ค.ตามที่ได้รับการจัดสรรในแต่ละพื้นที่

3.3 อ.ป.ท. และโรงเรียนเอกชน จัดทำสัญญาซื้อขายกับ อ.ส.ค. หรือผู้ประกอบการที่ได้รับมอบอำนาจจาก อ.ส.ค. สำหรับ อ.ป.ท. จะใช้ขบวนการจัดซื้อโดยวิธีกรณีพิเศษ ตามมติ คณะรัฐมนตรี วันที่ 16 ธันวาคม 2552 และมติคณะกรรมการพิจารณาสิทธิพิเศษของหน่วยงานและรัฐวิสาหกิจ (กรมบัญชีกลาง) เมื่อวันที่ 14 มกราคม 2553

3.4 ผู้ประกอบการดำเนินการจัดส่งนมโรงเรียนให้กับ อ.ป.ท. และโรงเรียนเอกชน ตามสัญญาซื้อขาย โดยสัญญาซื้อขายให้ระบุวงจกรับชำระเงินค่านมโรงเรียนเป็นรายเดือน เมื่อผู้ประกอบการส่งนมครบถ้วนในแต่ละงวด(เดือน)แล้ว ให้รับหนังสือโอนสิทธิ์เรียกร้องค่านมโรงเรียนจาก อ.ส.ค. เพื่อดำเนินการเบิกเงินจาก อ.ป.ท. และโรงเรียนเอกชน

4. แนวปฏิบัติในการขนส่งและเก็บรักษานมโรงเรียน

4.1 การขนส่งนมโรงเรียนของผู้ประกอบการ

- นมพาสเจอร์ไรส์ต้องขนส่งด้วยรถห้องเย็น หรือถังไฟเบอร์ใส่น้ำแข็ง มีความเย็นที่อุณหภูมิไม่เกิน 4 องศาเซลเซียส โดยการขนส่งจะต้องรักษาความเย็นไว้ตลอดเวลา และภายในภาคเรียนที่ 2/2553 จะต้องขนส่งด้วยรถห้องเย็นทั้งหมด

- นม ยู.เอช.ที. ต้องขนส่งด้วยรถบรรทุกที่มีตู้ หรือลังคา หรือผ้าใบปิดมิดชิด โดยบรรจุในลังกระดาษไม่ควรซ้อนสูงเกิน 10 ชั้น

4.2 การเก็บรักษานมโรงเรียนของโรงเรียน หรือ อปท. หรือหน่วยจัดซื้อ

/นมพาสเจอร์ไรส์....

- นมพาสเจอร์ไรส์ต้องเก็บในตู้เย็นหรือหากใช้ถังแช่ต้องเป็นถังที่สะอาดและ  
ใช้น้ำแข็งที่สะอาดโดยจะต้องดูแลให้นมมีความเย็นที่อุณหภูมิไม่เกิน 8 องศาเซลเซียส

- นม ยู.เอช.ที.ต้องมีสถานที่จัดเก็บที่สะอาดสามารถป้องกันสัตว์พาหะ โดยบรรจุ  
ในลังกระดาษไม่ควรซ้อนสูงเกิน 8 ชั้น หรือกรณีกล่องนมที่ห่อด้วยฟิล์มพลาสติกไม่ควรวางซ้อนสูง  
เกิน 5 ชั้น และเก็บรักษาในสภาพที่สะอาดบนชั้นยกสูงจากพื้นอย่างน้อย 10 ซม. วางเก็บรักษาที่  
อุณหภูมิไม่เกิน 45 องศาเซลเซียส ในสภาพไม่เปียกชื้นไม่ถูกแสงแดดโดยตรง

#### 5. มาตรการควบคุมกำกับดูแลการจำหน่ายนมในโครงการอาหารเสริม (นม) โรงเรียน

5.1 ให้มีคณะกรรมการกำกับดูแลคุณภาพนมโรงเรียน ซึ่งเป็นคณะกรรมการที่  
ได้รับการแต่งตั้งโดยคณะกรรมการโคนมและผลิตภัณฑ์นม

5.2 ให้มีคณะกรรมการอาหารเสริม (นม) โรงเรียนระดับจังหวัด เพื่อติดตามกำกับ  
ดูแลโครงการอาหารเสริม (นม) โรงเรียนในระดับพื้นที่ โดยให้ คณะกรรมการอาหารเสริม (นม)  
โรงเรียนระดับจังหวัดชุดเดิม ที่ผู้ว่าราชการจังหวัดแต่งตั้งรองผู้ว่าราชการจังหวัดเป็นประธาน ผู้แทน  
ส่วนราชการ อปท. และผู้เกี่ยวข้องเป็นกรรมการโดยมีปลัดจังหวัดเป็นเลขานุการ และสหกรณ์  
จังหวัดเป็นผู้ช่วยเลขานุการ และ คณะกรรมการอาหารเสริม (นม) โรงเรียนกรุงเทพมหานคร  
ชุดเดิม ที่ประธานคณะกรรมการโคนมและผลิตภัณฑ์นม แต่งตั้งรองอธิบดีกรมปศุสัตว์เป็นประธาน  
ปลัดจังหวัดกรุงเทพมหานครเป็นเลขานุการ ผู้อำนวยการสำนักงานส่งเสริมสหกรณ์พื้นที่ 1 และ 2  
(กรุงเทพมหานคร) เป็นผู้ช่วยเลขานุการ รับผิดชอบที่ดังกล่าวต่อไป

5.3 ผู้ประกอบการที่ไม่ปฏิบัติตามหลักเกณฑ์ และแนวทางปฏิบัติโครงการอาหาร  
เสริม (นม) โรงเรียน หรือให้ข้อมูลเป็นเท็จกับคณะกรรมการที่เกี่ยวข้อง รวมทั้งนมที่ผลิตและจำหน่าย  
ไม่ได้คุณภาพมาตรฐานที่กำหนด จะไม่ได้รับสิทธิการจำหน่ายนมโรงเรียน

#### 6. ราคาจัดซื้อนมโรงเรียน

ให้องค์กรปกครองส่วนท้องถิ่น และโรงเรียนเอกชน จัดซื้อนมตามราคา  
คณะกรรมการบริหารจัดการโครงการอาหารเสริม(นม)โรงเรียนกำหนด (ซึ่งไม่เกินราคากลาง  
ที่คณะกรรมการโคนมและผลิตภัณฑ์นม หรือคณะรัฐมนตรีกำหนด) ตั้งแต่ภาคเรียนที่ 1/2553 ดังนี้

|                                    |          |
|------------------------------------|----------|
| 6.1 นมพาสเจอร์ไรส์ อู่งละ          | 6.06 บาท |
| 6.2 นม ยู.เอช.ที.ชนิดกล่อง ก่อ่งละ | 7.30 บาท |
| ชนิดของ ของละ                      | 7.20 บาท |

ทั้งนี้ให้กำหนดราคาจัดซื้อนมโรงเรียนในพื้นที่ 4 จังหวัดชายแดนภาคใต้ ได้แก่  
จังหวัดนราธิวาส, ปัตตานี, ยะลา และสงขลา เฉพาะ 4 อำเภอ ได้แก่ อำเภอสะบ้าย้อย, นาทวี, เทพา  
และจะนะ เฉพาะนม ยู.เอช.ที.ในราคากลางเดิมชนิดกล่อง ก่อ่งละ 7.55 บาท และชนิดของๆ ละ  
7.45 บาท เนื่องจากเป็นพื้นที่ที่มีระยะทางไกลจากโรงงานแปรรูปนม ยู.เอช.ที. มาก และมีความเสี่ยง  
ในการส่งสินค้า ทำให้ประสบปัญหาไม่มีผู้ประกอบการประสงค์จะจำหน่ายนมในพื้นที่ดังกล่าว

# แนวทางการทบทวนระบบบริหารจัดการนมโรงเรียน ตามมติคณะรัฐมนตรี 15 ธันวาคม 2552

## 1. ความเป็นมา

1.1 โครงการอาหารเสริม (นม) โรงเรียน เป็นโครงการที่รัฐบาลจัดตั้งขึ้น ตั้งแต่ปีงบประมาณ 2535 เพื่อแก้ปัญหาการขาดสารอาหารและภาวะทุพโภชนาการในเด็ก ซึ่ง FAO ได้แนะนำให้เด็กได้ดื่มนม ซึ่งเป็นอาหารที่มีคุณค่าทางโภชนาการสูง อันจะส่งผลต่อพัฒนาการด้านต่างๆ ของเด็กเป็นไปอย่างเต็มศักยภาพประกอบกับระยะเวลาดังกล่าวรัฐบาลมีนโยบายส่งเสริมการเลี้ยงโคนมของเกษตรกร ตลอดจนการช่วยเหลือเกษตรกรผู้เลี้ยงโคนมให้สามารถขายน้ำนมดิบได้ จึงส่งเสริมและสนับสนุนให้นักเรียนได้ดื่มนมอย่างจริงจัง โดยการดำเนินการระยะแรก ปี 2535-2543 มอบหมายให้สำนักงานคณะกรรมการการประถมศึกษาแห่งชาติ (สปช.) เป็นผู้ดำเนินการจัดซื้อเฉพาะโรงเรียน ในสังกัด

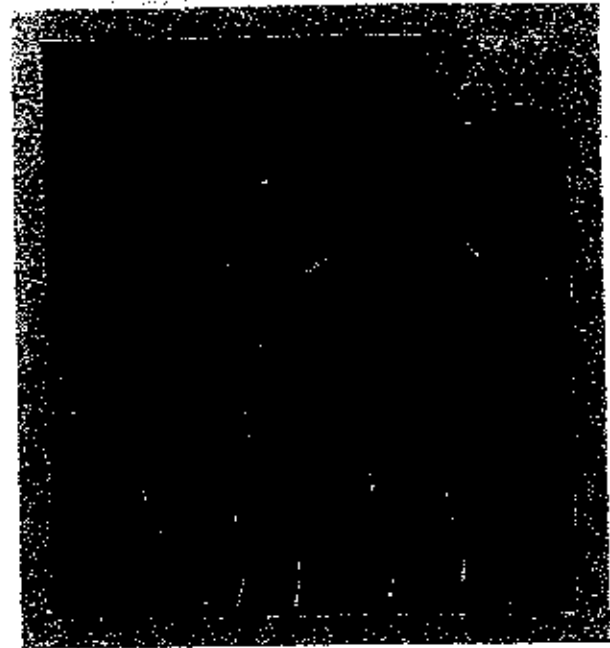

1.2 ระยะต่อมา ตั้งแต่ปี 2544 สปช. ถ่ายโอนงบประมาณให้องค์การปกครองส่วนท้องถิ่น (อปท.) เป็นผู้ดำเนินการจัดซื้อ โดยบรรจุในแผนขั้นตอนการกระจายอำนาจให้กับอปท. ตามพระราชบัญญัติกำหนดแผนและขั้นตอนการกระจายอำนาจ พ.ศ. 2542 และการบริหารจัดการโครงการอาหารเสริม (นม) โรงเรียนอยู่ภายใต้การกำหนดนโยบาย โดยคณะกรรมการนโยบายนมแห่งชาติ ซึ่งกำหนดให้มีตรากลาง และการกำหนดเขตพื้นที่การผลิตและจำหน่าย หรือโซนนิ่ง (มติครม. วันที่ 25 กุมภาพันธ์ 2545) แต่เกิดปัญหาในการโซนนิ่ง โดยกำหนดพื้นที่จำกัดเกินไปเป็นระดับจังหวัด จึงต้องปรับปรุงการโซนนิ่งใหม่เป็นพื้นที่กว้างระดับภาคแบ่งเป็น 3 โซน (มติ ครม. วันที่ 26 พฤศจิกายน 2545 และวันที่ 24 ธันวาคม 2545)

กำหนดสัดส่วนน้ำนมดิบ และนมโรงเรียนตาม  
ศักยภาพของผู้ประกอบการ และจัดให้มีการ  
โซนนิ่งอีกครั้ง (มติ กรม. วันที่ 29 พฤศจิกายน  
2548)

1.4. การบริหารจัดการนมโรงเรียน  
โดยมี อ.ส.ค. เป็นหน่วยงานหลักรับผิดชอบ  
ตั้งแต่ปลายปี 2548 เป็นต้นมา ภายใต้การ  
กำกับดูแลเชิงนโยบาย โดยคณะกรรมการ  
พัฒนาการปศุสัตว์แห่งชาติ (ปี 2548 - 2549)  
คณะกรรมการนโยบายพัฒนาโคนมและ  
ผลิตภัณฑ์นม (ระเบียบสำนักนายกรัฐมนตรี  
ปี 2550) และคณะกรรมการโคนมและ  
ผลิตภัณฑ์นม (พระราชบัญญัติโคนมและ  
ผลิตภัณฑ์นม พ.ศ. 2551) จนกระทั่งปี 2552  
เกิดข่าวการอ้วประมูลและนมด้อยคุณภาพ  
ในอำเภอพะโต๊ะ จังหวัดชุมพร ทำให้มีการ  
ทบทวนระบบบริหารจัดการน้ำนมดิบใหม่ โดย  
นมโรงเรียน มอบให้กรมปศุสัตว์ เป็นหน่วยงาน  
หลักรับผิดชอบ และให้ยกเลิกการโซนนิ่ง  
(มติ กรม. วันที่ 10 มีนาคม 2552 และวันที่ 24  
มีนาคม 2552)

ทั้งนี้ ในปี 2546 ได้มีแนวคิดการจัด  
โซนนิ่ง โดยกำหนดรัศมีแหล่งผลิตอยู่ห่างจาก  
โรงเรียนไม่เกิน 100 กิโลเมตร แต่ไม่ได้มีการ  
ดำเนินการเนื่องจากข้อจำกัดกระจายตัวของ  
โรงงานแปรรูปนมไม่ทั่วถึง (มติ กรม. วันที่ 1  
กรกฎาคม 2546)

1.3 ต่อมาในปี 2548 กระทรวงเกษตร  
และสหกรณ์ โดยคณะกรรมการนโยบายและ  
พัฒนาการปศุสัตว์แห่งชาติ ได้กำหนดแนว  
ทางบริหารจัดการน้ำนมดิบ สำหรับผู้ประกอบ  
การนมโรงเรียน ต้องรับซื้อน้ำนมดิบ 2 ส่วน จึง  
จะมีสิทธิ์จำหน่ายนมโรงเรียนได้ 1 ส่วน และ  
ส่วนที่เหลือให้นำไปจำหน่ายในตลาดนมพาณิชย์  
รวมทั้งให้ยกเลิกการโซนนิ่ง (มติกรม. วันที่ 29  
มีนาคม 2548) ส่งผลให้ผู้ประกอบการแปรรูป  
นมพาสเจอร์ไรส์ (รายย่อย) ซึ่งไม่มีความ  
สามารถในตลาดนมพาณิชย์ได้รับผลกระทบ  
จึงได้มีการปรับปรุง ระบบบริหารจัดการน้ำนม  
ดิบใหม่ โดย มอบหมาย ให้ อ.ส.ค. เป็นหน่วย  
งานหลักรับผิดชอบการบริหารนมโรงเรียน

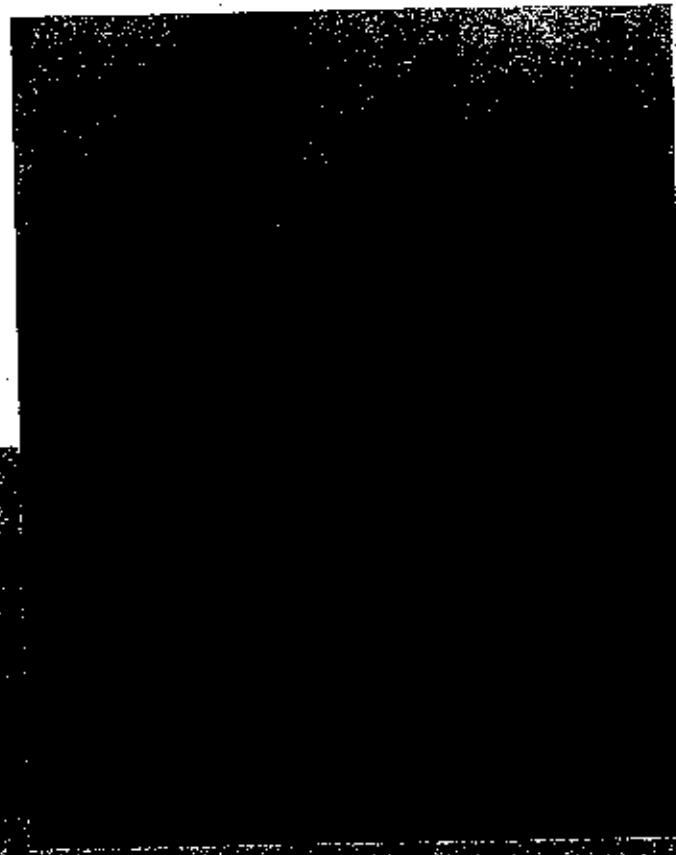

## 2. สาเหตุที่ต้องมีการทบทวนระบบบริหารจัดการนมโรงเรียน เสนอคณะรัฐมนตรี เมื่อวันที่ 15 ธันวาคม 2552

2.1 ปัญหาคุณภาพนมโรงเรียนภายใต้ระบบการจำหน่ายเสรี ไม่มีโซนนิ่ง ในขณะที่ราคากลางนมโรงเรียน นมพาสเจอร์ไรส์ ราคา 6.26 บาท/ถุง และนม ยู.เอช.ที. ราคา 7.55 บาท/กล่อง ในบางพื้นที่มีการแข่งขันราคาสูง เช่น นมพาสเจอร์ไรส์ เหลือถุงละ 3.50 บาท และนม ยู.เอช.ที. เหลือกล่องละ 5.50 บาท ซึ่งหากผู้ประกอบการซื้อน้ำนมดิบจากเกษตรกรตามราคาประกันของกระทรวงเกษตรและสหกรณ์ ที่ราคา 16.50 บาท/กิโลกรัม จะไม่สามารถขายนมโรงเรียนในราคานี้ได้ ทำให้มีโอกาที่ผู้ประกอบการจะลดคุณภาพ และลดต้นทุน ด้วยการปลอมปนนมผงหรือน้ำ ทำให้

นมด้อยคุณภาพ

2.2 ปัญหาผู้ประกอบการไม่ซื้อน้ำนมดิบจากเกษตรกร เนื่องจากในปี 2552 ปัญหา น้ำนมดิบค่อนข้างวิกฤตตั้งแต่ต้นปี ต้องใช้งบประมาณจากงบกลาง เพื่อแก้ไขปัญหากว่า 2,000 ล้านบาท และตั้งแต่ปี 2553 เป็นต้นไป รัฐบาลได้จัดสรรงบประมาณนมโรงเรียนเพิ่มขึ้นถึงชั้นประถมศึกษาปีที่ 6 รวมทั้งจัดสรรให้กับโรงเรียนเอกชนได้ค้มนม เช่นเดียวกับโรงเรียนรัฐบาลด้วย โดยงบประมาณในส่วนของนมโรงเรียน ปี 2553 จำนวนกว่า 14,000 ล้านบาท จะสามารถรองรับน้ำนมดิบ ของเกษตรกรได้ไม่น้อยกว่า 1,200 ตัน/วัน แต่ปรากฏว่าในการจัด

ทำ MOU นำนมดิบปี 2552 - 2553 ตั้งแต่วันที่ 1 ตุลาคม 2552 ถึงวันที่ 30 กันยายน 2553 มี MOU นำนมดิบเหลือ ไม่มีผู้รับซื้อประมาณ 117 ตันวัน เนื่องจากผู้ประกอบการเกรงว่า ถ้าตกลงทำ MOU ก่อน แล้วแข่งขันราคา

จำหน่ายไม่ได้ ต้องเทนมดิบทิ้งในภายหลัง ในขณะที่เดียวกันผู้ประกอบการที่จำหน่ายนมโรงเรียนได้ มากกว่า MOU นำนมดิบที่ตกลงไว้ ก็จะฉวยโอกาสปลอมปนนมผงหรือน้ำผสมแทน ทำให้เกิดปัญหามตอยคุณภาพตามมาอีก

### 3. แนวทางการกบทวนระบบบริหารจัดการนมโรงเรียนตามมติคณะรัฐมนตรี วันที่ 15 ธันวาคม 2552



3.1 เพื่อเป็นการแก้ไขปัญหาด้านคุณภาพนมโรงเรียน และการบริหารจัดการ นำนมดิบดังกล่าวข้างต้น กระทรวงเกษตรและสหกรณ์ โดยคณะกรรมการโคนมและผลิตภัณฑ์นม จึงเห็นสมควรทบทวนระบบบริหารจัดการนมโรงเรียน โดยให้ อ.ส.ค. เป็นองค์กรกลางในการบริหารจัดการนมโรงเรียนเพื่อให้

1) เด็กนักเรียนได้ดื่มนมที่มีคุณภาพผลิตจากนมโคสดภายในประเทศ ไม่มี การปลอมปนนมผง หรือวัตถุอื่นใด

2) ประหยัดต้นทุนจากการจัดการ ด้านโลจิสติกส์ และการบริหารการชำระเงินค่า

นมโรงเรียนที่รวดเร็วขึ้น

3) เกษตรกรสามารถจำหน่าย น้ํานมดิบได้ทั้งหมด โดยการบริหารจัดการ นมโรงเรียนรองรับน้ํานมดิบได้ไม่น้อยกว่า 1,200 ตัน

แผนภาพที่ 1

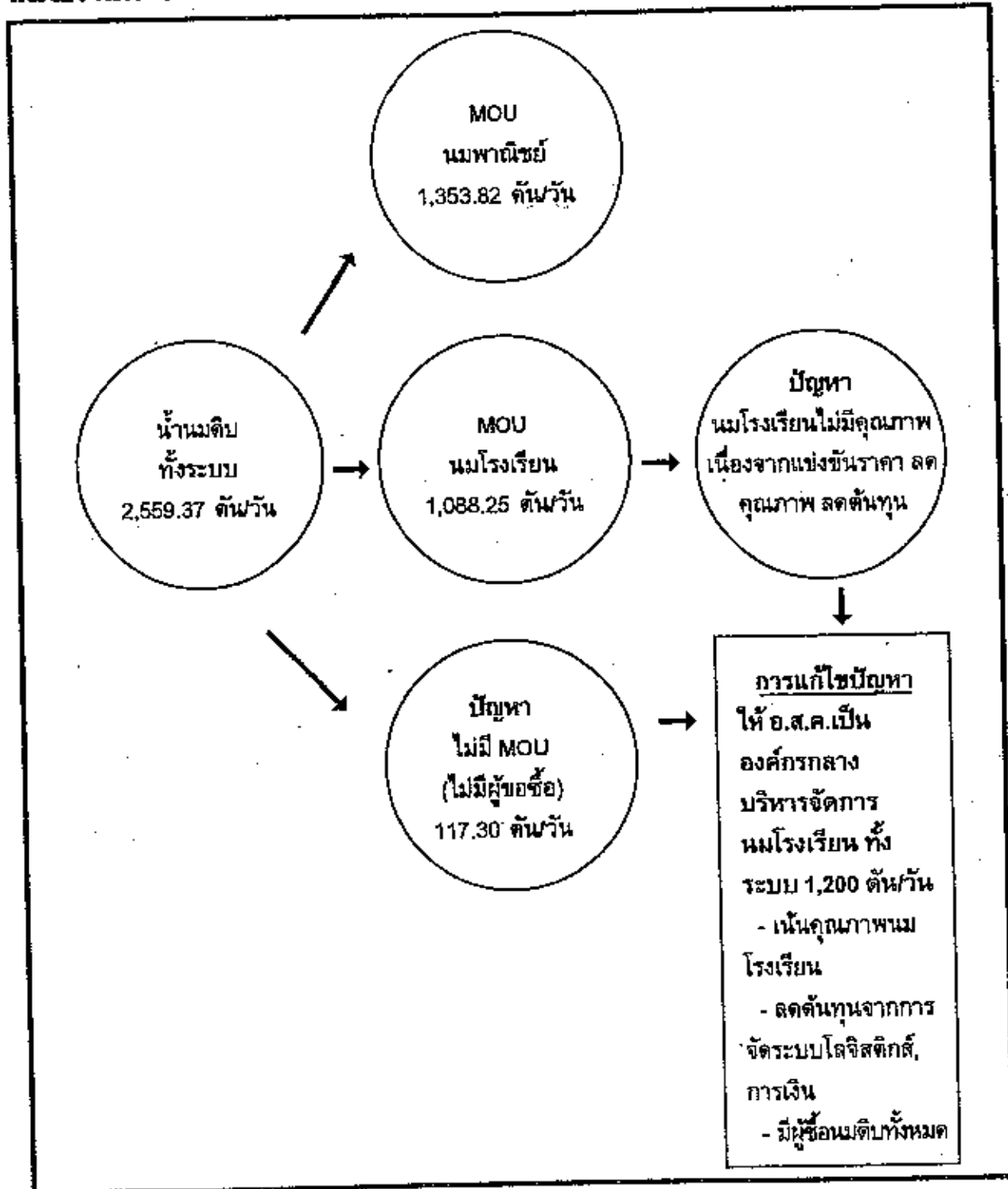





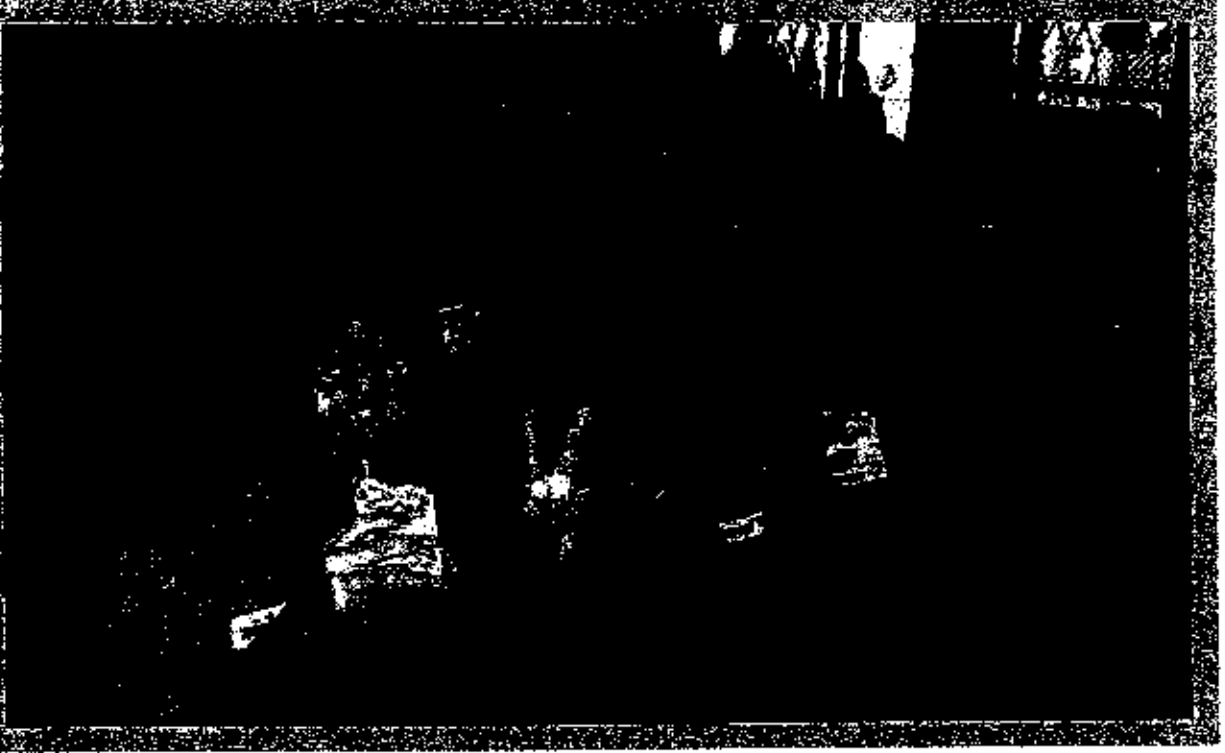

3) ให้งบประมาณ ยังคงใช้  
งบประมาณกระจายสู่ท้องถิ่นหรือหน่วยจัดซื้อ  
เช่นเดิม เพื่อไม่ให้ขัดกับกฎหมายการกระจาย  
อำนาจสู่ท้องถิ่น และพระราชบัญญัติงบประมาณ

4) ให้ทุกหน่วยงานที่ได้รับเงิน  
อุดหนุนจากรัฐบาลเพื่อจัดซื้ออาหารเสริม  
นมโรงเรียน จัดซื้อจาก อ.ส.ค. ซึ่งเป็นหน่วยงาน  
ของรัฐ โดยวิธีกรณีพิเศษ เนื่องจากโครงการ  
อาหารเสริมนมโรงเรียน เป็นโครงการดำเนิน  
งานตามนโยบายรัฐบาล โดย อ.ส.ค. และผู้  
ประกอบการที่เข้าร่วมโครงการกับ อ.ส.ค. เป็น  
ตัวแทนของรัฐ ในการกระจายนมให้กับเด็ก  
นักเรียนทั่วประเทศเท่านั้น

5) อ.ส.ค. จะเป็นผู้สัญญาซื้อขาย  
กับผู้ประกอบการที่เข้าร่วมโครงการดังกล่าว  
ทุกราย เพื่อจำหน่ายนมโรงเรียนให้กับ อปท.  
และหน่วยจัดซื้อ โดย อ.ส.ค. สามารถมอบ  
อำนาจ ให้กับผู้ประกอบการที่เข้าร่วมโครงการ

เป็นผู้ส่งมอบสินค้าและรับชำระเงินตลอดจน  
รับผิดชอบความเสียหายตามสัญญาที่ อ.ส.ค.  
ทำกับหน่วยจัดซื้อทั่วประเทศ และให้หน่วย จัด  
ซื้อเปลี่ยนระบบการชำระเงินจากเดิม ที่ชำระ  
เป็นรายภาคเรียนให้ชำระเป็นรายเดือน เพื่อ  
ให้เกิดความรวดเร็วและคล่องตัวในการบริหาร  
เงินทุนหมุนเวียน



### 3.2.2 การจัดการนมโรงเรียน ปริมาณ 1,200 ดันต่อวัน

1) ให้คณะกรรมการกลาง ทำหน้าที่จัดสรรปริมาณน้ำนมดิบปริมาณการจำหน่าย และพื้นที่การจำหน่ายนมโรงเรียนให้กับผู้ประกอบการที่เข้าร่วมโครงการ โดยยึดปริมาณน้ำนมดิบที่ทำ MOU กับกรมส่งเสริมสหกรณ์ ศักยภาพการผลิต การจัดการระบบโลจิสติกส์ การขนส่งผลิตภัณฑ์นมที่มีคุณภาพมาตรฐาน ประวัติการดำเนินงานที่ผ่านมา เป็นผู้ทำการผลิตเองไม่จ้างผู้อื่นผลิต และโรงงานจะต้องได้รับการรับรองมาตรฐาน คุณภาพผลิตภัณฑ์ ทั้งนี้ในรายละเอียดให้เป็นไปตามหลักเกณฑ์และเงื่อนไขที่คณะกรรมการกำหนด

2) เกษตรกรผู้มีสิทธิ์จำหน่ายน้ำนมดิบ ต้องจดทะเบียนเกษตรกรผู้เลี้ยงโคนมกับกรมปศุสัตว์ และมีคุณภาพน้ำนมดิบตามมาตรฐานที่กำหนด

3) นมที่จัดส่งให้โรงเรียนต้องมีคุณภาพมาตรฐานตามเกณฑ์ของสำนักงานคณะกรรมการอาหารและยา (อย.) และให้มีการติดตามตรวจสอบคุณภาพผลิตภัณฑ์ นมโรงเรียนอย่างต่อเนื่องและสม่ำเสมอ รวมทั้งให้มีการพัฒนารูปแบบของผลิตภัณฑ์นมโรงเรียนเพื่อทำให้เด็กชอบดื่ม

4) ผู้ที่ไม่ปฏิบัติตามเงื่อนไขจะมีบทลงโทษ โดยไม่ได้รับสิทธิการจำหน่ายนมในโครงการนมโรงเรียน





#### 4. มติคณะรัฐมนตรี

วันที่ 15 ธันวาคม 2552

เห็นชอบในหลักการแนวทางการ  
ทบทวนระบบบริหารจัดการนมโรงเรียนตาม  
มติคณะกรรมการโคนมและผลิตภัณฑ์นม ครั้งที่  
8/2552 เมื่อวันที่ 28 ตุลาคม 2552 และครั้งที่

ที่ 9/2552 เมื่อวันที่ 13 พฤศจิกายน 2552 ตาม  
ที่ กระทรวงเกษตรและสหกรณ์เสนอ ส่วนการ  
ให้ทุกหน่วยงานที่ได้รับเงินอุดหนุนจากรัฐบาล  
เพื่อจัดซื้ออาหารเสริม (นม) โรงเรียนจาก  
อ.ส.ก. ซึ่งเป็นหน่วยงานของรัฐโดยวิธีกรณี  
พิเศษนั้น ให้คณะกรรมการพิจารณาสิทธิพิเศษ  
ของหน่วยงานและรัฐวิสาหกิจตามมติ  
คณะรัฐมนตรี วันที่ 24 มีนาคม 2552 [(เรื่อง  
คณะกรรมการต่างๆ ที่คณะรัฐมนตรีแต่งตั้ง  
(กระทรวงการคลัง)] รับไปพิจารณาประเด็น  
ดังกล่าว แล้วดำเนินการต่อไปได้ ทั้งนี้ให้  
กระทรวงเกษตรและสหกรณ์รับความเห็น  
ของกระทรวงพาณิชย์ สำนักงานประมงและ  
สำนักงานคณะกรรมการพัฒนาการเศรษฐกิจ  
และสังคมแห่งชาติไปพิจารณาดำเนินการด้วย

## 5. ความก้าวหน้าของการดำเนินงานตามมติคณะรัฐมนตรี

วันที่ 15 ธันวาคม 2552

ความก้าวหน้าการดำเนินงาน ณ วันที่ 15 กุมภาพันธ์ 2553

5.1 กระทรวงเกษตรและสหกรณ์ โดยคณะกรรมการโคนมและผลิตภัณฑ์นม ได้แต่งตั้งคณะกรรมการบริหารจัดการโครงการอาหารเสริม (นม) โรงเรียน เพื่อทำหน้าที่เป็นคณะกรรมการกลางตามแนวทางที่เสนอต่อคณะรัฐมนตรี ตามคำสั่งคณะกรรมการโคนม และผลิตภัณฑ์นม ที่ 7/2552 ลงวันที่ 17 ธันวาคม 2552

5.2 คณะกรรมการพิจารณาสิทธิพิเศษของหน่วยงานและรัฐวิสาหกิจ ในการประชุมเมื่อวันที่ 14 มกราคม 2553 มีมติเห็นชอบให้

ทุกหน่วยงานซึ่งได้รับเงินอุดหนุนจากรัฐบาล เพื่อจัดซื้ออาหารเสริม (นม) โรงเรียน จัดซื้อจาก อ.ส.ค. โดยวิธีกรณีพิเศษ หรือที่เรียกอย่างอื่น ซึ่งมีวิธีการทำนองเดียวกันได้ตามนัยระเบียบ ว่าด้วยการพัสดุที่หน่วยงานนั้นๆ ถือปฏิบัติ ทั้งนี้ ให้ อ.ส.ค. ได้รับสิทธิพิเศษดังกล่าวไม่เกินสิ้นเดือนกันยายน 2556 (คณะรัฐมนตรีมีมติ รับทราบตามที่กระทรวงการคลังเสนอในคราวการประชุมเมื่อวันที่ 16 กุมภาพันธ์ 2553)

5.3 คณะอนุกรรมการบริหารจัดการโครงการอาหารเสริม (นม) โรงเรียน ในการประชุมครั้งที่ 1/2553 เมื่อวันที่ 29 มกราคม 2553 มีมติเห็นชอบหลักเกณฑ์ และแนวทางปฏิบัติโครงการอาหารเสริม (นม) โรงเรียน เพื่อให้หน่วยงานที่เกี่ยวข้องถือปฏิบัติต่อไป