

**รายงานสถานการณ์สาธารณภัย**  
**กรมป้องกันและบรรเทาสาธารณภัย กระทรวงมหาดไทย**  
 ศูนย์อำนวยการบรรเทาสาธารณภัย (ส่วนปฏิบัติการ) [www.nirapai.com](http://www.nirapai.com)  
**โทรสาร 0-2241-7450-6 สายด่วนนิรภัย 1784**



ที่ของข่าว 143/2559

วันที่ 24 กุมภาพันธ์ 2559

(เวลา 07.00 น.)

กรมป้องกันและบรรเทาสาธารณภัยขอรายงานสถานการณ์สาธารณภัยประจำวัน ดังนี้

## 1. เหตุการณ์สำคัญ

- ไม่มี -

## 2. สถิติอุบัติเหตุทางถนน วันที่ 23 ก.พ.59 (ข้อมูลจากบริษัทกลางคุ้มครองผู้ประสบภัยจากรถจำกัด)

ช่วงเวลา	ผู้เสียชีวิต	ผู้บาดเจ็บ	รวม
23 ก.พ.59	30	2,648	2,678
1 ก.พ.59 - ปัจจุบัน	687	47,301	47,988
1 ม.ค. 59 - ปัจจุบัน	1,755	111,690	113,445

## 3. สถานการณ์ภัยแล้ง

จังหวัดที่ประกาศเขตการให้ความช่วยเหลือผู้ประสบภัยพิบัติกรณีฉุกเฉิน (ภัยแล้ง) ตามระเบียบกระทรวงการคลังว่าด้วยเงินอุดหนุนราชการเพื่อช่วยเหลือผู้ประสบภัยพิบัติกรณีฉุกเฉิน พ.ศ. 2556 จำนวน 18 จังหวัด 90 อำเภอ 445 ตำบล 3,879 หมู่บ้าน

ปัจจุบันยังคงมีการประกาศเขตฯ (ภัยแล้ง) จำนวน 12 จังหวัด 46 อำเภอ 216 ตำบล 1,893 หมู่บ้าน

ที่	จังหวัด	จำนวน			รายชื่ออำเภอที่ประกาศเขตภัยพิบัติฯ
		อำเภอ	ตำบล	หมู่บ้าน	
ภาคเหนือ 5 จ.					
1	เชียงใหม่	3	5	22	ดอยเต่า สันกำแพง แม่ริม
2	อุตรดิตถ์	1	2	15	เมืองอุตรดิตถ์
3	พะเยา	6	30	201	เมืองพะเยา ดอกคำใต้ แม่ใจ จุน ภูพานยาว เชียงคำ
4	สุโขทัย	8	40	286	สวรรคโลก ศรีนคร ศรีสำโรง ศรีสันตลักษ์ เมือง ศรีมาศทุ่งเสลี่ยม บ้านด่านลานหอย
5	นครสวรรค์	2	2	19	เมือง ชุมแสง
ภาคตะวันออกเฉียงเหนือ 4 จ.					
6	นครราชสีมา	10	62	659	ขามสะแกแสง คง บัวลาย แก้งสนามนาง โนนไทย ด่านขุนทด โนนสูง เทพารักษ์ พระทองคำ บัวใหญ่
7	นครพนม	2	6	54	นาหว้า โพนสวรรค์
8	มหาสารคาม	4	27	311	กันทรวิชัย โกสุมพิสัย ชื่นชม เขียงยืน
9	บุรีรัมย์	2	6	23	เมือง พลับพลาชัย
ภาคกลาง 2 จ.					
10	กาญจนบุรี	2	6	47	ห้วยกระเจา ท่าม่วง
11	เพชรบุรี	2	2	10	ชะอำ แก่งกระจาน
ภาคตะวันออก 1 จ.					
12	สระแก้ว	4	28	246	โคกสูง วัฒนานคร ตาพระยา อรัญประเทศ
รวม		12	46	216	1,893
จากทั้งหมด		76	878	7,255	74,965
ร้อยละ		15.79	5.24	2.98	2.53

การปฏิบัติการและการช่วยเหลือผู้ประสบภัยแล้งในพื้นที่ที่ประกาศเขตการให้ความช่วยเหลือผู้ประสบภัยพิบัติกรณีฉุกเฉิน (ภัยแล้ง) ของหน่วยงานต่างๆ ดังนี้

1) จังหวัด และองค์กรปกครองส่วนท้องถิ่น

1.1 จ.นครราชสีมา ได้สูบน้ำเพื่อช่วยเหลือผู้ประสบภัยแล้ง จำนวน 37,208,805 ลูกบาศก์เมตร และแจกจ่ายน้ำอุปโภค/บริโภค จำนวน 20,596,500 ลิตร ดังนี้

1.1.1 น้ำอุปโภค/บริโภค กองทัพอากาศที่ 2 ทางหลวงชนบทนครราชสีมา แขวงทางหลวงนครราชสีมาที่ 1 อ.โนนไทย อ.ชุมพวง อ.สูงเนิน อ.โนนสูง อ.บ้านเหลื่อม อ.ด่านขุนทด อ.พระทองคำ อ.ปักธงชัย อ.คางคก อ.นครราชสีมา แจกจ่ายน้ำจำนวน 20,596,500 ลิตร

1.1.2 การสูบน้ำเพื่อช่วยเหลือผู้ประสบภัยแล้ง จำนวนทั้งสิ้น 37,208,805 ลูกบาศก์เมตร เครื่องสูบน้ำ 88 เครื่อง สร้างฝาย จำนวน 182 แห่ง ขุดลอกคลอง จำนวน 8 แห่ง

- ศูนย์ป้องกันและบรรเทาสาธารณภัย เขต 5 นครราชสีมา 29 โครงการ 1,278,417 ลูกบาศก์เมตร
- อบจ. นครราชสีมา เครื่องสูบน้ำ จำนวน 43 เครื่อง จำนวน 1,130,000 ลูกบาศก์เมตร
- กระทรวงพลังงาน เครื่องสูบน้ำ จำนวน 11 เครื่อง จำนวน 800,400 ลูกบาศก์เมตร
- สำนักทรัพยากรน้ำภาค 5 เครื่องสูบน้ำ จำนวน 13 เครื่อง จำนวน 1,469,340 ลูกบาศก์เมตร
- การประปาส่วนภูมิภาคสาขา นครราชสีมา สูบน้ำเพิ่มเติมแหล่งกักเก็บน้ำ จำนวน

1,248,000 ลูกบาศก์เมตร

- การประปาส่วนภูมิภาคสาขาโชคชัย จำนวน 700,000 ลูกบาศก์เมตร
- การประปาส่วนภูมิภาคสาขาด่านขุนทด จำนวน 940,000 ลูกบาศก์เมตร
- การประปาส่วนภูมิภาคสาขาชุมพวง จำนวน 489,000 ลูกบาศก์เมตร
- สถานีสูบน้ำบ้านดอนทะยุง สูบน้ำเข้าอ่าง จำนวน 10 แห่ง 1,283,000 ลูกบาศก์เมตร
- อ.เฉลิมพระเกียรติ อ.วังน้ำเขียว อ.พิมาย อ.โนนไทย อ.บัวใหญ่ และ อ.ปท. ในพื้นที่ เครื่องสูบน้ำ

จำนวน 21 เครื่อง จำนวน 19,596,288 ลูกบาศก์เมตร

- สำนักงานชลประทานที่ 8 จำนวน 120,000 ลูกบาศก์เมตร
- โครงการชลประทานนครราชสีมา จำนวน 279,000 ลูกบาศก์เมตร
- ทต.จอหอ จำนวน 241,500 ลูกบาศก์เมตร

1.1.3 โครงการสูบน้ำด้วยไฟฟ้า ในพื้นที่อำเภอห้วยแถลง และอำเภอบ้านเหลื่อม จำนวน 3,660,000 ลูกบาศก์เมตร

1.1.4 การเป่าล้างบ่อบาดาล พื้นที่อำเภอสูงเนิน จำนวน 11 บ่อ อำเภอปักธงชัย จำนวน 39 บ่อ อำเภอสีคิ้ว จำนวน 40 บ่อ และอำเภอขามสะแกแสง จำนวน 39 บ่อ รวม 129 บ่อ

1.1.5 โครงการฝึกอบรมส่งเสริมอาชีพราษฎร ในพื้นที่อำเภอสูงเนิน จำนวน 2 โครงการ ราษฎรเข้ารับการฝึกอบรมจำนวน 40 คน จำนวน 55,070 บาท

1.2 จ.สระแก้ว เครื่องสูบน้ำ 4 เครื่อง รถบรรทุกน้ำ 2 คัน

1.3 จ.อุดรดิตถ์ ได้ช่วยเหลือผู้ประสบภัยแล้ง ดังนี้

1.4.1 น้ำอุปโภคบริโภค อำเภอ องค์กรปกครองส่วนท้องถิ่น และหน่วยงานที่ได้รับมอบหมาย แจกจ่ายน้ำ จำนวน 2,338,000 ลิตร

1.4.2 เครื่องสูบน้ำระยะไกล ศูนย์ ปภ.เขต9 พิษณุโลก ติดตั้งเครื่องสูบน้ำ 2 เครื่อง สูบน้ำจากคลองตลอม ไปลงสระประปา อ.ทองแสนขัน และศูนย์ ปภ.เขต15 เชียงราย ติดตั้งเครื่องสูบน้ำ 2 เครื่อง จากแม่น้ำน่าน ไปลงสระประปา อ.เมือง

1.4 จ.พะเยา รถบรรทุกแจกจ่ายน้ำเพื่อการเกษตร 3 คัน 12 เที่ยว 27,800 ลิตร น้ำอุปโภค-บริโภค 28 คัน 1,169 เที่ยว 8,535,200 ลิตร ซ่อม/สร้าง ฝาย/ทำนบ 13 แห่ง ขุดลอกแหล่งน้ำ 3 แห่ง

1.5 จ.กาญจนบุรี แจกจ่ายน้ำอุปโภค-บริโภค 204,000 ลิตร

1.6 จ.เพชรบุรี รถบรรทุกน้ำ 8 คัน 74 เที่ยว 201,000 ลิตร

## 2) หน่วยทหาร

- ศบ.ท.ภ.1 แจกจ่ายน้ำช่วยเหลือประชาชนที่ประสบภัยแล้ง 17 ก.พ.59 จำนวน 66,000 ลิตร รวมทั้งช่วยไปแล้วทั้งสิ้น 1,898,000 ลิตร

3) กรมชลประทาน เตรียมความพร้อมในการสนับสนุนรถยนต์บรรทุกน้ำ รวมทั้งหมด 271 คัน (ภาคเหนือ 39 คัน ภาคตะวันออกเฉียงเหนือ 90 คัน ภาคกลาง ภาคตะวันออก และภาคตะวันตก 129 คัน ภาคใต้ 13 คัน) ปัจจุบันได้ส่งรถบรรทุกน้ำเพื่อช่วยเหลือตามพื้นที่ จำนวน 7 คัน ผลการช่วยเหลือปริมาณน้ำสะสม 32,244,800 ลิตร

4) กรมทรัพยากรน้ำ สนับสนุนเครื่องสูบน้ำ ในการสูบน้ำเติมน้ำในแหล่งน้ำธรรมชาติเพื่อการ อุปโภค-บริโภค 119 เครื่อง ในพื้นที่ 25 จังหวัด 112 แห่ง ระหว่างวันที่ 1 ต.ค.58 - 23 ก.พ.59 มีผู้ได้รับประโยชน์ 135,374 หลังคาเรือน ราษฎร 533,073 คน รวมปริมาณสูบน้ำ 18,626,430 ลูกบาศก์เมตร แจกจ่ายน้ำให้กับราษฎร จำนวน 1,492,540 ลิตร

5) กรมป้องกันและบรรเทาสาธารณภัย ให้ความช่วยเหลือแจกจ่ายน้ำแก่ประชาชนผู้ประสบภัย ดังนี้

(1) สูบน้ำจากแหล่งน้ำดิบส่งเข้าพื้นที่การเกษตรกรรม 1,602,572 ลูกบาศก์เมตร

(2) สูบน้ำจากแหล่งน้ำธรรมชาติส่งน้ำเข้าแหล่งน้ำดิบ เพื่อผลิตน้ำประปา 6,037,747,000 ลิตร

(3) แจกจ่ายประชาชนเพื่ออุปโภค/บริโภค 113,686,000 ลิตร

(4) ผลิตน้ำดื่มสะอาดแจกจ่ายประชาชน 1,104,000 ลิตร

(5) ศูนย์ ปก.เขต 4 ประจวบคีรีขันธ์ ดำเนินการจ่ายน้ำ ให้เกษตรกรสวนกล้วยไม้ อ.กระทุ่มแบน ตั้งแต่วันที่ 21 ม.ค. - 15 ก.พ. 59 จำนวน 398 เที่ยว/ละ 6,000 ลิตร ปริมาณน้ำ 2,388,000 ลิตร

(6) ศูนย์ ปก.เขต 9 พิษณุโลก สนับสนุนเครื่องสูบน้ำระยะไกลพร้อมเจ้าหน้าที่ เพื่อป้องกันและแก้ไขปัญหากล้วยน้ำแล้งในพื้นที่ จ.ตาก อ.พบพระ ต.วาลย์ โดยเริ่มดำเนินการตั้งแต่วันที่ 19 ก.พ. 59 สามารถสูบน้ำได้ 5,460 ลบ.ม./วัน

## 4. สถานการณ์หมอกควัน

คุณภาพอากาศภาคเหนือ ประจำวันที่ 24 กุมภาพันธ์ 2559 เวลา 05.00 น. ดังนี้ (ข้อมูลกรมควบคุมมลพิษ)

พื้นที่		PM <sub>10</sub>	AQI	คุณภาพอากาศ
เชียงใหม่	ต.เวียงพาคำ อ.แม่สาย	94	84	ปานกลาง
เชียงใหม่	ต.ศรีภูมิ อ.เมือง	97	86	ปานกลาง
ลำปาง	ต.แม่เมาะ อ.แม่เมาะ	98	86	ปานกลาง
ลำพูน	ต.ในเมือง อ.เมือง	112	95	ปานกลาง
แม่ฮ่องสอน	ต.จองคำ อ.เมือง	103	89	ปานกลาง
น่าน	ต.ในเวียง อ.เมือง	83	77	ปานกลาง
แพร่	ต.นาจักร อ.เมือง	96	88	ปานกลาง
พะเยา	ต.เวียง อ.เมือง	94	84	ปานกลาง
ตาก	ต.ท่าสายลวด อ.แม่สอด	97	86	ปานกลาง
ค่ามาตรฐาน		120	100	

หมายเหตุ ค่ามาตรฐาน PM<sub>10</sub>เฉลี่ย 24 ชั่วโมง เท่ากับ 120 ไมโครกรัมต่อลูกบาศก์เมตร ดัชนีคุณภาพอากาศ AQI (Air Quality Index) ไม่ควรเกิน 100

ดี	ปานกลาง	มีผลกระทบต่อสุขภาพ	มีผลกระทบต่อสุขภาพมาก	อันตราย
----	---------	--------------------	-----------------------	---------

## - การให้ความช่วยเหลือ

กรมป้องกันและบรรเทาสาธารณภัย ได้สั่งการให้ศูนย์ ปก. เขต 1 (ปทุมธานี) เขต 2 (สุพรรณบุรี) เขต 3 (ปราจีนบุรี) เขต 4 (ประจวบคีรีขันธ์) เขต 8 (กำแพงเพชร) เขต 10 (ลำปาง) เขต 15 (เชียงใหม่) เขต 16 (ชัยนาท) เข้าให้ความช่วยเหลือและแก้ไขปัญหาหมอกควันและไฟป่าในพื้นที่ 9 จังหวัดภาคเหนือ โดยสนับสนุนเครื่องจักรกลสาธารณภัย ศูนย์เขตละ 2 คัน พร้อมเจ้าหน้าที่ ในการฉีดพ่นละอองน้ำ เพื่อลดปริมาณหมอกควันที่จะส่งผลกระทบต่อสุขภาพของประชาชนในห้วงเวลาที่มีหมอกควัน โดยให้คำนึงถึงผลกระทบต่อการบริหารจัดการน้ำเพื่ออุปโภค/บริโภค

5. พยากรณ์อากาศ กรมอุตุนิยมวิทยา ประจำวันที่ 24 กุมภาพันธ์ 2559 เวลา 05.00 น.

บริเวณความกดอากาศสูงกำลังค่อนข้างแรงจากประเทศจีนแผ่ลงมาปกคลุมบริเวณประเทศลาว ภาคตะวันออกเฉียงเหนือตอนบน และทะเลจีนใต้แล้ว คาดว่าจะแผ่ลงมาปกคลุมประเทศไทยตอนบนในวันนี้ ถึงวันที่ 27 ก.พ. 59 ลักษณะเช่นนี้ทำให้ภาคตะวันออกเฉียงเหนือมีอากาศเย็นและมีลมแรง อุณหภูมิจะลดลง 4-8 องศาเซลเซียส ส่วนในบริเวณภาคเหนือ ภาคกลางและภาคตะวันออกจะมีฝนฟ้าคะนองบางแห่ง หลังจากนั้น อุณหภูมิจะลดลง 3-6 องศาเซลเซียส ขอให้ประชาชนดูแลสุขภาพเนื่องจากสภาพอากาศที่เปลี่ยนแปลงไว้ด้วย สำหรับมรสุมตะวันออกเฉียงเหนือที่พัดปกคลุมอ่าวไทยและภาคใต้จะมีกำลังแรงขึ้น ทำให้อ่าวไทยตอนล่างตั้งแต่ จังหวัดนครศรีธรรมราชลงไปมีคลื่นสูง 2-3 เมตร ขอให้ชาวเรือเดินเรือด้วยความระมัดระวังและเรือเล็กควรงดออกจากฝั่งในช่วงเวลาดังกล่าว

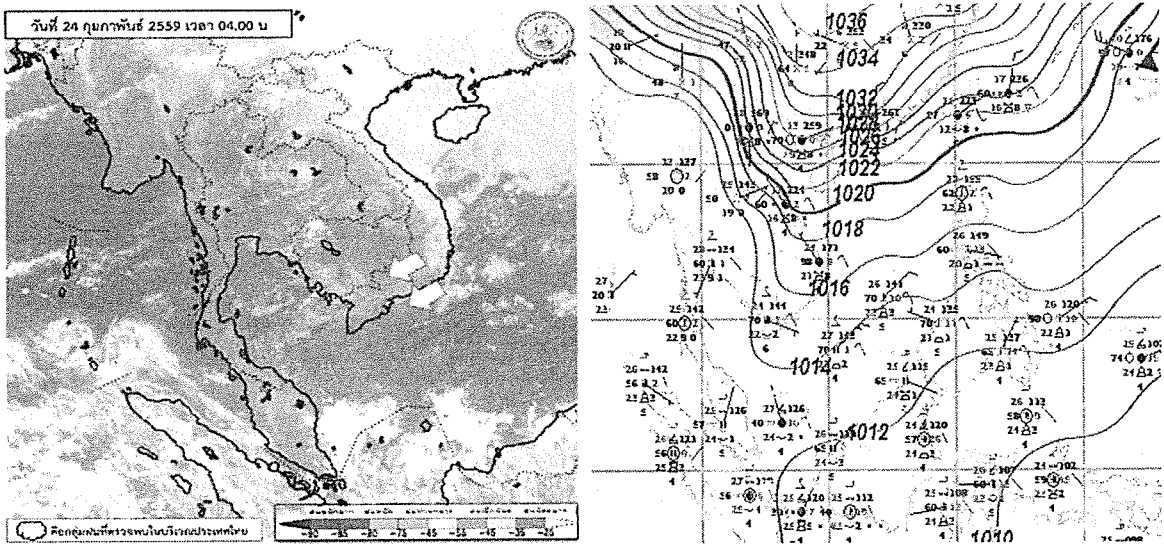

6. ข้อมูลปริมาณน้ำฝนสถานีวัดฝนอัตโนมัติและฝนตามภาคต่างๆ เวลา 01.00 น. วันที่ 23 ก.พ. 59 ถึง เวลา 01.00 น. วันที่ 24 ก.พ. 59 (ข้อมูลกรมอุตุนิยมวิทยา)

ที่	จังหวัด	สถานีวัด	อำเภอ/เขต	ปริมาณฝน
1.	ตราด	-	(จากผลการตรวจเรดาร์)	ต่ำกว่า 0.1 มม.

7. ข้อมูลอุณหภูมิรายภาค (ข้อมูลกรมอุตุนิยมวิทยา ณ วันที่ 24 ก.พ. 59)

ภาค	อุณหภูมิ ต่ำสุด (°C)	จังหวัด	อุณหภูมิ สูงสุด (°C)	จังหวัด
เหนือ	15.5	ตาก	37	ตาก เพชรบูรณ์
ตะวันออกเฉียงเหนือ	18.4	บุรีรัมย์	37.5	อุบลราชธานี
กลาง	21.7	กาญจนบุรี ราชบุรี	38.2	นครสวรรค์
ตะวันออก	21.5	ชลบุรี	37.4	สระแก้ว
ใต้	18	สุราษฎร์ธานี	36.4	สตูล
กรุงเทพมหานคร/ปริมณฑล	24.6	ปทุมธานี	35	ปทุมธานี

## 8. แจ้งเตือนหน่วยปฏิบัติ

กองอำนวยการป้องกันและบรรเทาสาธารณภัยกลาง  
สั่งการเพื่อเตรียมการป้องกันและแก้ไขปัญหาพายุภัย  
อันเกิดจากคลื่นลมแรง อาจสร้างความเสียหาย  
แก่ชีวิตและทรัพย์สินของประชาชน ในช่วงวันที่  
25-28 ก.พ. 59 ให้ศูนย์ป้องกันและบรรเทาสาธารณภัย  
2 ศูนย์ และ 8 จังหวัด เตรียมความพร้อมรับ  
สถานการณ์ที่อาจเกิดขึ้น ดังนี้

- (1) ศูนย์ ปภ. เขต 2 (สุราษฎร์ธานี) จ.สุราษฎร์ธานี  
ชุมพร นครศรีธรรมราช พัทลุง
- (2) ศูนย์ ปภ. เขต 12 (สงขลา) จ.สงขลา ปัตตานี  
ยะลา นราธิวาส

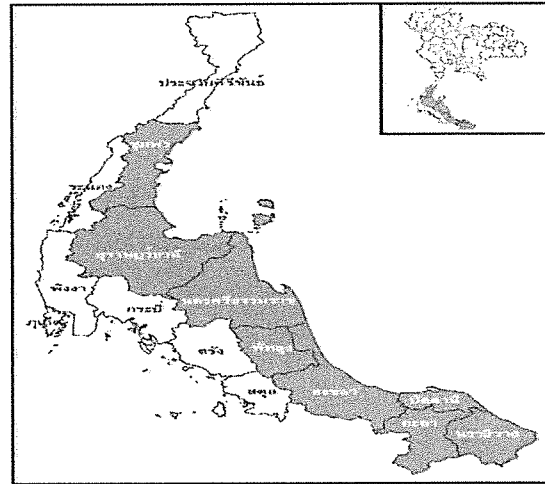

## 9. สภาพน้ำในอ่างเก็บน้ำ (ข้อมูลกรมชลประทาน ณ วันที่ 23 ก.พ.59)

ปริมาณน้ำในอ่างฯ 36,840 ล้าน ลบ.ม. คิดเป็นร้อยละ 52 (ปริมาณน้ำใช้การได้ 13,337 ล้าน ลบ.ม. คิดเป็นร้อยละ 28) ปริมาณน้ำในอ่างฯเทียบกับปี 2558 (41,723 ล้าน ลบ.ม. คิดเป็นร้อยละ 59) น้อยกว่าปี 2558 จำนวน 4,883 ล้าน ลบ.ม. ปริมาณน้ำไหลลงอ่างฯจำนวน 8.71 ล้าน ลบ.ม. ปริมาณน้ำระบายจำนวน 57.06 ล้าน ลบ.ม. (น้ำระบายมากกว่า น้ำไหลลงอ่างฯ 48.35 ล้าน ลบ.ม.) สามารถรับน้ำได้อีก 33,530 ล้าน ลบ.ม. ในช่วงฤดูแล้ง ตั้งแต่วันที่ 1 พฤศจิกายน 2558 ถึง ปัจจุบัน ปริมาณน้ำไหลลงอ่างฯสะสม จำนวน 3,073 ล้าน ลบ.ม. ปริมาณน้ำระบายสะสม จำนวน 6,127 ล้าน ลบ.ม.

### 9.1 สภาพน้ำในอ่างเก็บน้ำที่สำคัญ

อ่างเก็บน้ำ		ปริมาณน้ำในอ่างฯ		ปริมาณน้ำใช้การได้		ปริมาณน้ำไหลลงอ่างฯ		ปริมาณน้ำระบาย		ปริมาณน้ำรับได้อีก (ล้าน ม <sup>3</sup> )
		ปริมาณ (ล้าน ม <sup>3</sup> )	% น้ำเก็บกัก	ปริมาณ (ล้าน ม <sup>3</sup> )	% น้ำใช้การ	วันนี้ (ล้าน ม <sup>3</sup> )	เมื่อวาน (ล้าน ม <sup>3</sup> )	วันนี้ (ล้าน ม <sup>3</sup> )	เมื่อวาน (ล้าน ม <sup>3</sup> )	
1. ภูมิพล	(ตก)	4,649	35	849	9	0.42	1.83	5.00	5.00	8,813
2. สิริกิติ์	(อต)	4,370	46	1,520	23	2.40	2.34	10.21	10.16	5,140
3. แควน้อยบำรุงแดน	(พล)	341	36	298	33	0.14	0.00	1.04	1.04	598
4. จุฬารามณ์	(ชย)	62	38	25	20	0.03	0.08	0.25	0.25	102
5. อุบลรัตน์	(ชก)	655	27	74	4	0.00	1.53	0.50	0.51	1,776
6. ลำปาว	(กส)	647	33	547	29	0.00	0.00	4.84	0.40	1,333
7. ลำตะคอง	(นม)	107	34	84	29	0.00	0.00	0.40	0.40	207
8. สิรินคร	(อบ)	1,179	60	348	31	2.34	2.51	0.00	0.17	787
9. ป่าสักชลสิทธิ์	(ลบ)	404	42	401	42	0.02	0.03	1.77	1.78	556
10. ศรีนครินทร์	(กจ)	12,505	70	2,240	30	0.00	0.07	7.00	6.99	5,240
11. วชิราลงกรณ	(กจ)	4,681	53	1,669	29	0.00	2.02	9.12	9.03	4,179
12. ขุนด่านปราการชล	(นย)	115	51	111	50	0.02	0.02	1.39	1.39	109
13. รัชชประภา	(สฎ)	4,438	79	3,086	72	0.98	0.58	5.12	4.72	1,201
14. บางหลวง	(ยล)	1,004	69	744	62	1.49	2.86	4.01	4.04	450

9.2 อ่างเก็บน้ำขนาดใหญ่ที่อยู่ในเกณฑ์ น้อยกว่าหรือเท่ากับ ร้อยละ 30 ของความจุอ่างฯ

อ่างเก็บน้ำ		ปริมาณน้ำในอ่างฯ		ปริมาณน้ำใช้การได้		ปริมาณน้ำไหลลงอ่างฯ		ปริมาณน้ำระบาย		ปริมาณน้ำรับได้อีก (ล้าน ม <sup>3</sup> )
		ปริมาณ (ล้าน ม <sup>3</sup> )	% น้ำเก็บกัก	ปริมาณ (ล้าน ม <sup>3</sup> )	% น้ำใช้การ	วันนี้ (ล้าน ม <sup>3</sup> )	เมื่อวาน (ล้าน ม <sup>3</sup> )	วันนี้ (ล้าน ม <sup>3</sup> )	เมื่อวาน (ล้าน ม <sup>3</sup> )	
1. แม่งัดสมบูรณ์ชล	(ขม)	58	22	36	15	0.00	0.00	0.01	0.47	207
2. แม่กวงอุดมธารา	(ขม)	30	11	16	6	0.04	0.04	0.03	0.03	233
3. กี้วลม	(ลป)	29	27	25	25	0.03	0.10	0.10	0.10	77
4. กี้วคอหมา	(ลป)	24	14	18	11	0.00	0.00	0.06	0.10	146
5. ห้วยหลวง	(อด)	26	19	19	15	0.00	0.00	0.10	0.10	109
6. อุบลรัตน์	(ขก)	655	27	74	4	0.00	1.53	0.50	0.51	1,776
7. มูลบน	(นม)	43	30	36	27	0.08	0.00	0.14	0.20	98
8. ทับเสลา	(อน)	47	29	30	21	0.00	0.00	0.08	0.08	113
9. กระเสี้ยว	(สพ)	63	26	23	12	0.00	0.00	0.09	0.09	176
10. ปรานบุรี	(ปช)	96	25	78	21	0.07	0.06	1.05	1.05	294

จึงเรียนมาเพื่อโปรดทราบ

นายฉัตรชัย พรหมเลิศ  
อธิบดีกรมป้องกันและบรรเทาสาธารณภัย  
ผู้อำนวยการกลาง

“ร่วมใจประสาน มาตรการองค์กร สัญจรปลอดภัย เสริมวินัย ปก.”

ข้อมูลความเสียหายด้านการเกษตรจากภัยแล้ง  
(ข้อมูล ณ วันที่ 23 กุมภาพันธ์ 2559)

ข้อมูลความเสียหายด้านการเกษตร (ต.ค.-ปัจจุบัน)

จังหวัดที่ได้รับผลกระทบด้านการเกษตร 17 จังหวัด เกษตรกร จำนวน 169

จังหวัด	ช่วงภัย	สำรวจพบความเสียหาย					รวม (ไร่)	วงเงิน (บาท)
		เกษตรกร (ราย)	ข้าว (ไร่)	พืชไร่ (ไร่)	พืชสวน (ไร่)			
เชียงราย	26 ต.ค.58-ยังไม่สิ้นสุด	866	5,381.75			5,381.75	5,989,887.75	
เชียงใหม่	4 ธ.ค.58-ยังไม่สิ้นสุด	288	1,446.50			1,446.50	1,609,954.50	
พะเยา	25 ต.ค.58-ยังไม่สิ้นสุด	3,906	25,296.00			25,296.00	28,154,448.00	
พิษณุโลก	26 ต.ค.58-ยังไม่สิ้นสุด	3,819	60,763.25	2,628.75		63,392.00	80,647,302.25	
สุโขทัย	1 ธ.ค.58-ยังไม่สิ้นสุด	12,358	166,769.75	589.50		167,359.25	186,291,477.75	
ขอนแก่น	3 พ.ย.58-ยังไม่สิ้นสุด	45,991	354,784.75	116.75		354,901.50	395,009,455.75	
นครราชสีมา	1 พ.ย.58-ยังไม่สิ้นสุด	34,248		12,145.25	20.00	391,916.25	436,639,410.00	
ร้อยเอ็ด	10 ต.ค.58-ยังไม่สิ้นสุด	20,931	173,723.00			173,723.00	193,353,699.00	
นครพนม	2 พ.ย.58-ยังไม่สิ้นสุด	281	1,028.00			1,028.00	1,144,164.00	
มหาสารคาม	31 ต.ค.58-ยังไม่สิ้นสุด	14,996	113,193.82			113,193.82	125,984,716.10	
สุรินทร์	20 ต.ค.58-ยังไม่สิ้นสุด	8,175	58,258.50			58,258.50	64,841,710.50	
บุรีรัมย์	29 ต.ค.58-ยังไม่สิ้นสุด	1,010	6,822.50			6,822.50	7,593,442.50	
ศรีสะเกษ	18 ต.ค.58-ยังไม่สิ้นสุด	4,317	29,189.75			29,189.75	32,488,191.75	
สระแก้ว	15 ต.ค.58-ยังไม่สิ้นสุด	17,531	205,288.00	966.00		206,254.00	229,594,512.00	
กาญจนบุรี	28 ต.ค.58-ยังไม่สิ้นสุด	1,166	7,846.25	1,681.50		9,527.75	10,663,238.25	
รวม		169,883	1,209,791.82	18,127.75	20.00	1,227,939.57	1,800,005,610.10	

หมายเหตุ จ.เพชรบุรี ไม่ได้รับรายงานความเสียหายด้านการเกษตร

ระเบียบวาระที่ ๓ เรื่องเพื่อทราบ

เรื่องที่ ๓.๓ มติคณะรัฐมนตรี เมื่อวันที่ ๒ กุมภาพันธ์ ๒๕๕๙ และวันที่ ๒๓ กุมภาพันธ์ ๒๕๕๙ อนุมัติโครงการตามแผนพัฒนาอาชีพเกษตรกรตามความต้องการของชุมชนเพื่อ บรรเทาภัยแล้งปี ๒๕๕๘/๕๙

มติคณะรัฐมนตรี เมื่อวันที่ ๒ กุมภาพันธ์ ๒๕๕๙ อนุมัติในหลักการโครงการตามแผนพัฒนา อาชีพเกษตรกรตามความต้องการของชุมชนเพื่อบรรเทาปัญหาภัยแล้งปี ๒๕๕๘/๕๙ ระยะที่ ๒ ครั้งที่ ๑ กรอบ งบประมาณรวม ๑,๘๑๔.๗๒ ล้านบาท แบ่งเป็น งบบริหารโครงการ ๒๐๐.๖๘ ล้านบาท และงบดำเนินโครงการ จำนวน ๓,๑๓๕ โครงการ งบประมาณ ๑,๖๑๔.๐๔ ล้านบาท ตามที่กระทรวงเกษตรและสหกรณ์เสนอ โดยให้ดำเนิน โครงการฯ ให้แล้วเสร็จภายในเดือนพฤษภาคม ๒๕๕๙ สำหรับงบประมาณในการดำเนินโครงการให้เป็นไปตาม ความเห็นของสำนักงบประมาณ ทั้งนี้ ให้กระทรวงเกษตรและสหกรณ์ กระทรวงพาณิชย์ กระทรวงมหาดไทย และหน่วยงานที่เกี่ยวข้องรับความเห็นของสำนักงบประมาณและสำนักงานคณะกรรมการพัฒนาการเศรษฐกิจ และสังคมแห่งชาติ ไปพิจารณาดำเนินการในส่วนที่เกี่ยวข้องต่อไปด้วย

มติคณะรัฐมนตรี เมื่อวันที่ ๒๓ กุมภาพันธ์ ๒๕๕๙ อนุมัติในหลักการโครงการตามแผนพัฒนา อาชีพเกษตรกรตามความต้องการของชุมชนเพื่อบรรเทาปัญหาภัยแล้งปี ๒๕๕๘/๕๙ ระยะที่ ๒ ครั้งที่ ๒ กรอบ งบประมาณรวม ๒,๙๖๗.๔๑ ล้านบาท ตามที่กระทรวงเกษตรและสหกรณ์ (กษ.) เสนอ เพื่อดำเนินโครงการตาม แผนพัฒนาอาชีพเกษตรกรตามความต้องการของชุมชนเพื่อบรรเทาภัยแล้งปี ๒๕๕๘/๕๙ ระยะที่ ๒ ครั้งที่ ๒ จำนวน ๔,๙๓๗ โครงการแบ่งเป็นโครงการเกษตรอื่น ๆ ใน ๗๐ จังหวัด ๔,๐๔๑ โครงการและโครงการนอก ภาคเกษตร ๘๘๖ จังหวัด ๘๙๖ โครงการ ทั้งนี้ ให้กรมส่งเสริมการเกษตรเป็นเจ้าภาพหลักร่วมกับสำนักงาน ปลัดกระทรวงเกษตรและสหกรณ์ และกรมการพัฒนาชุมชนดำเนินการตามขั้นตอนของกฎหมาย ระเบียบ ข้อบังคับ และมติคณะรัฐมนตรีที่เกี่ยวข้อง รวมทั้งตรวจสอบ/กลั่นกรองโครงการมิให้เกิดความซ้ำซ้อนกับ โครงการอื่น รวมถึงให้ติดตามการดำเนินงานอย่างใกล้ชิดและให้รายงานผลการดำเนินงานให้คณะกรรมการ บูรณาการแก้ไขปัญหาวิกฤตภัยแล้งปี ๒๕๕๘/๕๙ และคณะรัฐมนตรีทราบเป็นระยะต่อไป

ดังนั้น คณะรัฐมนตรีอนุมัติกรอบงบประมาณทั้งสิ้น ๘,๐๗๒ โครงการ กรอบวงเงิน ๔,๕๘๑.๕๖ ล้านบาท คิดเป็นร้อยละ ๘๔ ของโครงการที่จังหวัดเสนอ แบ่งเป็น พี่ชใช้น้ำน้อย ๔๐๘ โครงการ วงเงิน ๑๕๒.๙๖ ล้านบาท เกษตรอื่น ๕,๙๐๒ โครงการ วงเงิน ๓,๙๑๓.๕๖ ล้านบาท นอกภาคเกษตร ๑,๗๖๒ โครงการ วงเงิน ๕๑๕.๙๔ ล้านบาท

ที่	โครงการ	ผลการพิจารณา			ผลการพิจารณา (ภาคอื่นนอกเขต)						ไม่ผ่าน			
		ภาคที่นำมาระดับจังหวัด			ผ่านครั้งที่ ๑			ผ่านครั้งที่ ๒			รวม		โครงการ	บาท
		จังหวัด	โครงการ	บาท	จังหวัด	โครงการ	บาท	จังหวัด	โครงการ	บาท	โครงการ	บาท		
๑	พี่ชใช้น้ำน้อย	๒๗	๔๐๘	๑๕๒,๙๖๒,๙๖๒	๒๗	๔๐๘	๑๕๒,๙๖๒,๙๖๒	-	-	-	๔๐๘	๑๕๒,๙๖๒,๙๖๒	-	-
๒	เกษตรอื่น	๓๕	๕,๙๐๒	๓,๙๑๓,๕๖๒,๐๐๐	๕๕	๕,๙๐๒	๓,๙๑๓,๕๖๒,๐๐๐	๗๐	๔,๐๔๑	๓,๒๖๕,๕๖๒,๕๖๒	๕,๙๐๒	๓,๙๑๓,๕๖๒,๐๐๐	๑,๕๖๒	๗๐๒,๙๖๒,๙๖๒
๓	นอกภาคเกษตร	๖๙	๘๙๖	๕๑๕,๖๗๖,๖๖๕	๕๕	๘๙๖	๕๑๕,๖๗๖,๖๖๕	๕๕	๘๙๖	๕๑๕,๖๗๖,๖๖๕	๘๙๖	๕๑๕,๖๗๖,๖๖๕	๑๙	๗๐๒,๙๖๒,๙๖๒
รวม			๙,๖๖๖	๔,๖๓๒,๙๖๒,๙๖๕		๙,๖๖๖	๔,๖๓๒,๙๖๒,๙๖๕		๔,๐๘๑	๓,๖๘๑,๖๖๒,๙๖๕	๕,๐๘๑	๔,๖๓๒,๙๖๒,๙๖๕	๑,๕๘๑	๗๐๒,๙๖๒,๙๖๒

จึงเสนอที่ประชุมเพื่อทราบ

มติที่ประชุม

๘ มกราคม ๒๕๖๗

\* ข้อโต้แย้งด้านพื้นที่ในกรณีของ...

... (Handwritten notes) ...

\* ข้อโต้แย้งด้านพื้นที่ ... \*

มกราคม ๒๕๖๗



เรื่องที่ ๔.๑ การวิเคราะห์สมมูลน้ำและพื้นที่เสี่ยงที่คาดว่าจะขาดน้ำในช่วง ก.พ.-เม.ย.๕๙  
(แผนบูรณาการช่วยเหลือพื้นที่ภัยแล้งและแนวทางการขับเคลื่อนแผนไปสู่การปฏิบัติ)

เรื่องเดิม

คณะกรรมการอำนวยการบูรณาการแก้ไขปัญหาวิกฤตภัยแล้ง ปี ๒๕๕๘/๕๙ ได้มีมติเมื่อวันที่ ๑๒ มกราคม ๒๕๕๙ มอบให้ฝ่ายเลขานุการคณะกรรมการฯ ประชุมหารือร่วมกับหน่วยงานที่เกี่ยวข้องเพื่อจัดทำแนวทางและกำหนดแผนปฏิบัติการในการแก้ไขปัญหาในพื้นที่เสี่ยงขาดน้ำ ๕๔๘ อำเภอ โดยเร่งด่วน เพื่อนำเสนอประธานคณะกรรมการอำนวยการฯ พิจารณาให้ความเห็นชอบต่อไป

การดำเนินการ

ส่วนปฏิบัติการ ศก.กช. นำเสนอที่ประชุม ดังนี้

๑. การวิเคราะห์สมมูลน้ำ และพื้นที่เสี่ยงที่คาดว่าจะขาดน้ำในช่วง ก.พ. - เม.ย.๕๙
๒. แผนการให้ความช่วยเหลือพื้นที่เสี่ยงภัยแล้ง
๓. หน่วยงานรับผิดชอบการดำเนินงานตามแผน
๔. การติดตามผลการดำเนินงานตามแผนและการรายงานการเฝ้าระวังพื้นที่เสี่ยงขาดน้ำ

และประกาศภัยฯ มีข้อเสนอ ดังนี้

๔.๑ ให้ ศก.กช. เชื่อมโยงข้อมูลผลการดำเนินงานของทุกส่วนราชการ เพื่อการบริหารจัดการและติดตามความก้าวหน้าการดำเนินงานตามแผน รวมทั้งการเฝ้าระวังความเสี่ยงที่จะเกิดขึ้น เช่น ข้อมูลการเฝ้าระวังสถานการณ์ของหน่วยงานที่เกี่ยวข้อง ได้แก่ กรมป้องกันและบรรเทาสาธารณภัย การประสานครหลวงและการประสานส่วนภูมิภาค คณะกรรมการนโยบายน้ำแห่งชาติ (กนช) กรมชลประทาน GISTDA เป็นต้น

๔.๒ ให้ ศก.กช. เชื่อมโยงรับเรื่องจากศูนย์ดำรงธรรมทุกจังหวัด เพื่อบริหารจัดการสถานการณ์ความเดือดร้อนของประชาชน โดยประสานความร่วมมือหน่วยงานต่างๆที่เกี่ยวข้องเข้าบรรเทาภัยแล้ง

๔.๓ ให้ ศก.กช. รายงานสถานการณ์ทุกวัน เวลา ๑๘.๐๐ น.

๔.๔ ให้ผู้บริหารระดับรองอธิบดี กำกับ ติดตาม ทุกวัน ตามโครงสร้าง ศก.กช. รองอธิบดี กรมชลประทาน ฐานะ ผอ.ส่วนปฏิบัติการ ศก.กช. รับผิดชอบ กำกับดูแล ห้องประเมินสถานการณ์ (Warroom)

ข้อเสนอเพื่อพิจารณา

๑. พิจารณาแผนบูรณาการช่วยเหลือพื้นที่ภัยแล้ง และแนวทางการขับเคลื่อนแผนไปสู่การปฏิบัติตามที่ส่วนปฏิบัติการ ศก.กช. เสนอ

๒. เห็นชอบในหลักการ การรับผิดชอบพื้นที่การให้ความช่วยเหลือบรรเทาภัยแล้งโดยเฉพาะการสนับสนุนรถบรรทุกน้ำเพื่อการอุปโภคบริโภค ตามพื้นที่ตั้งของหน่วยงานของกระทรวงกลาโหม สำนักชลประทานเขต กรมป้องกันและบรรเทาสาธารณภัย โดยพิจารณาศักยภาพและความพร้อมของเครื่องมืออุปกรณ์ รถบรรทุกน้ำของหน่วยงานดังกล่าว สำหรับพื้นที่อำเภอ/จังหวัดกรณีอื่น ให้กระทรวงกลาโหมรับไปดำเนินการ ทั้งนี้ ให้ส่วนปฏิบัติการ ศก.กช. จัดทำรายละเอียดและนำเสนอให้ประธาน เห็นชอบและสั่งการแจ้งหน่วยปฏิบัติพิจารณา ดำเนินการตามแผน และสำเนาแจ้งผู้ว่าราชการจังหวัดรับทราบต่อไป

มติที่ประชุม

มติที่ประชุมวันที่ ๗๖ ธันวาคม ๑๙๖๓

18 กลุ่มอินทรีย์ อ.ท่าลี่ อ.วังสะพุง อ.ภูหลวง อ.ภูผามาศ

มติที่ประชุม

\* ปรกษณ \* \* ๗๐ ไร่ ๗๐๐ ไร่ ๗๐๐ ไร่ ๗๐๐ ไร่

- ภาวณ ๗๐๐ ไร่ ๗๐๐ ไร่ ๗๐๐ ไร่ ๗๐๐ ไร่

๗๐๐ ไร่ ๗๐๐ ไร่ ๗๐๐ ไร่ ๗๐๐ ไร่ ๗๐๐ ไร่ ๗๐๐ ไร่ ๗๐๐ ไร่ ๗๐๐ ไร่

\* ๖๐๐ ไร่ ๖๐๐ ไร่ \* ๖๐๐ ไร่ ๖๐๐ ไร่ ๖๐๐ ไร่ ๖๐๐ ไร่

๖๐๐ ไร่ ๖๐๐ ไร่

\* ๖๐๐ ไร่ ๖๐๐ ไร่ \* ๖๐๐ ไร่ ๖๐๐ ไร่ ๖๐๐ ไร่ ๖๐๐ ไร่

1. ๖๐๐ ไร่ ๖๐๐ ไร่ ๖๐๐ ไร่ ๖๐๐ ไร่ ๖๐๐ ไร่ ๖๐๐ ไร่ ๖๐๐ ไร่ ๖๐๐ ไร่

2. ๖๐๐ ไร่ ๖๐๐ ไร่ ๖๐๐ ไร่ ๖๐๐ ไร่ ๖๐๐ ไร่ ๖๐๐ ไร่ ๖๐๐ ไร่ ๖๐๐ ไร่

1. ๖๐๐ ไร่ ๖๐๐ ไร่ ๖๐๐ ไร่ ๖๐๐ ไร่
2. ๖๐๐ ไร่ ๖๐๐ ไร่ ๖๐๐ ไร่ ๖๐๐ ไร่ ๖๐๐ ไร่ ๖๐๐ ไร่ ๖๐๐ ไร่ ๖๐๐ ไร่
3. ๖๐๐ ไร่ ๖๐๐ ไร่ ๖๐๐ ไร่ ๖๐๐ ไร่ ๖๐๐ ไร่ ๖๐๐ ไร่ ๖๐๐ ไร่ ๖๐๐ ไร่